A paz e o pronunciamento do Rio Grande do Sul

PORTO ALEGRE — Francisco Morato, Altino Arantes: — Na expectativa do nosso pronunciamento publico á Nação, que faremos amanhã, ratificando solennes compromissos moraes e politicos que nos vinculam ao bravo e glorioso povo paulista, perguntamos aos nossos illustres correligionarios como receberiam a propositura de um armisticio do qual tomaria a iniciativa, de commum accordo comnosco, o interventor federal neste Estado, afim de serem examinados os meios de cessação definitiva de lutas e apaziguamento geral do paiz (a.a.) Borges de Medeiros-Raul Pilla.

(RADIO CAPTADO PELA 1.ª REGIÃO MILITAR)

E' obrigatoria, em todos os Estados, a acceitação das requisições do governo

Diario Carioca

Fundador: J. E. DE MACEDO SOARES

Anno V — Numero 1.206 | Rio de Janeiro, Quarta-feira, 13 de Julho de 1932 | Praça Tiradentes, n. 77

Bibliotheca Nacional Av. Rio Branco

S. Paulo em armas contra a Ditadura

Os objectivos do movimento revolucionario -- A marcha dos acontecimentos -- As ultimas providencias do governo -- Notas diversas

A partida do restante das forças do general Góes Monteiro

Com destino á zona de concentração, partiu, hontem, pouco depois da meia noite, o restante das tropas que, sob o commando do general Góes Monteiro, irá ali operar.

O capitão João Alberto na zona de operações

Deveria ter partido, ás primeiras horas da manhã de hoje, para a zona de concentração das tropas da ditadura, o capitão João Alberto.

Os srs. Bernardes e Wenceslau em Bello Horizonte

BELLO HORIZONTE, 12 (Do correspondente) — Estão sendo esperados, hoje, nesta capital, os srs. Arthur Bernardes e Wenceslão Braz, que vêm tomar parte na reunião extraordinaria do Directorio Executivo do Partido Socialista Nacional.

Foi convocado o Directorio do P. S. N.

BELLO HORIZONTE, 12 (A. B.) — Estão sendo esperados, hoje, nesta capital, a chamado do sr. Olegario Maciel, os membros do Directorio Executivo do Partido Socialista Nacional, o qual se reunirá, amanhã, extraordinariamente, para tomar conhecimento da situação.

A reforma do cel. Euclydes de Figueiredo

Foi reformado administrativamente, o coronel de cavallaria, Euclydes de Figueiredo, commandante da 2ª Região Militar.

Foi aberto, em Minas, o voluntariado

BELLO HORIZONTE, 12 (A. B.) — Acaba de ser publicado um decreto declarando aberto o voluntariado nos diversos batalhões da Força Publica do Estado.

Modificações no uniforme da Força Publica no Estado da Bahia

BAHIA, 12 (A. B.) — O interventor federal neste Estado assignou um decreto modificando os uniformes da Força Publica.

Pelas disposições desse decreto os officiaes e praças da policia militar do Estado passam a vestir-se por novos figurinos.

O decreto restabelece o antigo uniforme e cria um unico typo de bonet.

Quanto ao mais cinge-se a pequenos detalhes as modificações introduzidas.

O official de ligação entre a Central do Brasil e o Ministerio da Guerra

Foi designado pelo ministro da Guerra, o capitão Olympio Mourão, para servir na Central do Brasil como official de ligação entre a Estrada e aquelle Ministerio.

Para o abastecimento da população

Foram tomadas as necessarias providencias pelo dr. Martins Ferreira, da secretaria geral da Prefeitura, no sentido de não faltar alimento á população carioca, emquanto perdurar a presente situação anormal. Aquelle funccionario tratou principalmente sobre o transporte de gado, leite e outros generos de primeira necessidade.

Sr. Francisco Morato

Nada de curvas e zig-zags!

Vá em linha recta ao CREDIARIO da "A EXPOSIÇÃO" onde comprará tudo a credito, sem fiador, adquirindo a mercadoria mesmo diariamente.

Avenida Esq. de São José.

Lei secca em Nictheroy!

O chefe de policia do Estado do Rio, como medida preventiva, prohibiu, até segunda ordem, em todo o territorio fluminense, á venda de bebidas alcoolicas, a excepção de cerveja, chopp e vinho nas refeições.

O infractores serão punidos com a multa de 100$ a 500$000.

Ainda não sairam forças do Rio Grande

PORTO ALEGRE, 12 (Do correspondente) — De accordo com a nota official fornecida hontem pelo palacio do interventor, as forças do Exercito e da Brigada Policial continuam em rigorosa promptidão, afim de partirem para o campo das operações, quando fôr necessario.

O commandante da Região Militar, determinou aos commandantes de corpos do Exercito aquartelados no interior, que se mantenham seus commandados promptos para marcharem a qualquer momento.

Nomeações na Força Publica de Minas

BELLO HORIZONTE, 12 (A. B.) — Foram nomeados chefe do Estado Maior da Força Publica do Estado, com funcções de commandar as forças em operação contra os rebeldes de São Paulo, o coronel José Gabriel Marques; sub-chefe, o tenente-coronel José Vargas; e, secretario geral, o tenente-coronel Alfeu Paschoal.

Foram designados os tenentes-coroneis Fulgencio de Souza Santos e Octavio Baptista Diniz, para commandar, respectivamente, o 8º e o 9º batalhões da Força Publica, criados por decreto de hoje e com séde provisoria nesta capital.

Criando cargos e corpos na Policia Mineira

BELLO HORIZONTE, 12 (A. B.) — O governo do Estado fez publicar hoje, varios decretos entre os quaes um criado no Estado Maior da Força Publica do Estado, diversos cargos com o fim especial de orientar as operações de campanha dentro e fóra do territorio mineiro.

Foram criados tambem o 9º e 10º batalhões da Policia Militar constituidos de elementos que, até agora, compunham o Corpo Auxiliar, ficando este extincto.

Viajando desde trás-ante-hontem...

JUIZ DE FO'RA, 12 (Do correspondente) — O major Juarez Tavora, que partiu, ante-hontem, do Rio de Janeiro chegou, hoje, a esta cidade.

Mais aviões para o Exercito

O ministro da Guerra vae adquirir mais aviões typo "Waco", com equipamento militar, eguaes ao que já foi adquirido ante-hontem.

49 presos politicos, em Recife, postos em liberdade

RECIFE, 12 (A. B.) — O general Parga Rodrigues, presidente do inquerito militar, installado para apurar as responsabilidades dos implicados na rebellião de 29 e 30 de outubro do anno passado, mandou pôr em liberdade, mais 49 presos politicos, entre os quaes o sr. Antonio Luiz de Barros, que foi elemento efficiente na Revolução de Outubro.

Sr. Borges de Medeiros

Sr. Raul Pilla

A mobilização geral nas Alterosas

BELLO HORIZONTE, 12 (A. B.) — O recolhimento dos destacamentos que se achavam no interior do Estado continua a ser feito com a maior rapidez, estando desse modo quasi concluida a mobilisação geral.

Suspensa a publicação do decreto nomeando a commissão da Constituição

[illegible]

O dia de hontem no Cattete

O chefe do governo chegou, hontem, ao Cattete, seriam 15,15 horas.

Na secretaria aguardava s. ex., para despacho da pasta da Agricultura, o sr. Mario Carneiro, encarregado do expediente desse ministerio, que foi recebido.

Tambem despachou com o sr. Getulio Vargas o chanceller Afranio de Mello Franco.

Durante a sua permanencia no palacio, o chefe do governo conferenciou com o almirante Protogenes Guimarães, ministro Oswaldo Aranha, capitão João Alberto, coronel Manoel Rabello, commandante Cascardo e interventores Lima Cavalcanti e Ary Parreiras.

NO MESMO DIA

seu pedido de credito será attendido!

PROCURE

"A CAPITAL"

Solicite um CREDITO e com o seu CARNET em mão, todos os seus desejos serão satisfeitos, tudo lhe será facil adquirir.

"A Capital" é na Avenida, esquina de Ouvidor, tendo a sua SUCCURSAL

á Rua Gonçalves Dias, 13

O general Góes Monteiro conferenciou com o ministro da Guerra

O general Góes Monteiro conferenciou, hontem, durante duas horas, com o general Espirito Santo Cardoso, no Ministerio da Guerra. A palestra versou sobre a partida daquelle general para Barra do Pirahy, onde vae installar o seu Q. G.

Saindo do gabinete do ministro da Guerra, o general Góes dirigiu-se para o Estado-Maior do Exercito, onde conferenciou com varios officiaes. Em seguida, dirigiu-se para a 1ª Região, ali tendo passado o commando da guarnição desta capital ao general Mariante.

Conferencias no Ministerio da Guerra

Conferenciaram com o ministro da Guerra, o general Pinto de Castilhos, director do Serviço do Material Bellico do Exercito, e o capitão Dulcidio do Espirito Santo Cardoso, 4º delegado auxiliar.

(Continua na 3ª pagina)

FIGURAS DA MINHA VILLA

(DE UM LIVRO DE "MEMORIAS", INEDITO)

HUMBERTO DE CAMPOS

Essa liberdade na organização da familia tem como fiscal, como censor, geralmente, nos logares pequenos, o vigario da parochia. Mas o vigario da parochia era, em Miritiba, o primeiro a dar o exemplo das uniões conjugaes fóra da Egreja, a qual suppria, naquelles tempos, a ausencia do Estado.

Padre Pedro, vigario de Miritiba, era, na verdade, o modelo dos chefes civis da familia. A sua casa, no largo da Matriz, e precisamente em frente a esta, era uma das mais confortaveis da villa. Nella moravam o sacerdote, Dona Ambrosina, e sete ou oito filhos, rapazes e moças distinctissimas, que lhe davam o tratamento de pae e usavam sem o menor constrangimento o seu nome. E a parochia inteira adorava padre Pedro, respeitava Dona Ambrosina, e tinha em grande estima a prole do casal. Os filhos dessa união, todos elles bem educados, constituem, mesmo, hoje, os melhores elementos moraes e intellectuaes da região. Se Deus não deu publicamente, junto ao altar, a sua benção matrimonial a padre Pedro e a Dona Ambrosina, fez, ainda, coisa melhor: foi ao domicilio delles, e abençoou, com a sua immensa mão prestigiosa, toda a sua descendencia... Physicamente, era o vigario um homem de uns cincoenta annos, claro, sanguineo, baixo e solido. Figura de praiano vigoroso e combativo, capaz de arrastar sozinho a rêde de pescaria do apostolo de que herdara o nome. E ainda o vejo, com os olhos limpidos da memoria, passar na sua burra pedrez, tratada e marchadeira, a batina enrolada até quasi á cintura, a calça de brim apparecendo, nas suas viagens para o sitio ou nas de soccorro ecclesiastico aos seus parochianos. Era assim que elle levava aos que se casavam, aos que se baptisavam, ou aos enfermos em estado grave, as bençãos de Deus e as lembranças de Dona Ambrosina.

Outra figura que me é familiar ao pensamento é Dona Ignacia Mendes, a Dona Ignacinha do nosso tratamento e da minha saudade. Era uma senhora morena, alta e forte, amiga intima de minha mãe. Não casara, e pertencia a uma familia patriarchal, de dez ou doze irmãos homens, que exerciam os diversos officios de que precisava Miritiba. Havia, entre elles, maritimos, alfaiates, commerciantes e carpinteiros. Ella vivia em companhia do que se chamava Marcos, fabricante de canôas. A mãe, a velha Adriana, a quem eu dava o tratamento de avó, morava com ella e com esse pacifico evangelista que fazia as barcas de Pedro.

Foi a Dona Ignacinha que minha mãe nos confiou, a mim e a minha irmã, quando embarcou para S. Luiz com meu pae. E a noticia da morte deste ficou ligada na minha memoria, á sua figura. Tenho em mente, ainda, a hora em que tomei conhecimento da minha orphandade. Não sei como me deram essa noticia, chegada de São Luiz, em carta que de lá viera; sei que Dona Ignacinha ia na minha frente, e eu chorando alto, sozinho, atraz, quando entrámos no quintal da sua casa, pelo portão que dava para a nossa rua.

— Que é que elle tem? — perguntou alguem, ao ver-nos.

— Foi o compadre Joaquim que morreu, — respondeu ella.

A pessoa teve uma palavra de pena, e eu chorei mais alto. Mas lembra-me bem que era um choro de-

(Continua na 8ª pagina)

HONTEM

No Cattete

Pelo chefe do Governo foram recebidos, em audiencias, o sr. Levy Carneiro, presidente da Commissão Legislativa; o sr. Eduardo Guinle, e tambem o sr. Belisario Penna, director do Departamento Nacional de Saude Publica, acompanhado dos chefes de serviço daquelle Departamento, drs. João Pedro de Albuquerque, Phocion Serpa, Raul de Almeida Magalhães, Samuel Uchôa e Attila Galvão, que foram fazer entrega a s. ex. de uma mensagem de applausos pela assignatura do decreto que instituiu o sello de Saude e Educação.

Actos officiaes

Pelo chefe do governo foi assignado decreto, estabelecendo que os procuradores da Republica, e da Saude Publica e seus ajudantes, os solicitadores da Fazenda Nacional e os demais funccionarios da Procuradoria Geral da Republica, ficam sujeitos ás seguintes penas disciplinares, conforme a natureza da falta praticada no cumprimento dos deveres funccionaes:

I — advertencia em particular; II — censura por portaria, que será publicada no "Diario Official"; III — suspensão com perda total dos vencimentos.

Essas penalidades não excluem a da demissão, que poderá ter logar, na fórma da legislação em vigor.

A pena de suspensão, por tempo determinado, haverá recurso voluntario para o Supremo Tribunal Federal, sendo as penas disciplinares dos ns. I, II e III, impostas pelo ministro procurador da Republica, quando entendel-as justificadas.

No Itamaraty

O sr. Afranio de Mello Franco, ministro das Relações Exteriores, recebeu o seguinte telegramma de officiaes da Policia Militar: "Nesta hora em que muitos vacillam na incerteza das attitudes, receiando o volume da onda de anarchia de politiqueiros profissionaes, queremos dizer a v. ex. que pode tudo esperar na nossa lealdade na resistencia, sejam quaes forem as consequencias da luta, custe o que custar. A revolução era representada pelo Governo Provisorio, terá nosso consciente e constante defesa, quaesquer que sejam seus inimigos. (aa) Isaias Alves Carneiro, Mazzolini, Izaias Archanjo, Omar Aires Portocarrero, Silvino Silveira, Aristides Baltazar, Pedro Ramon, Valentino Siqueira, Irineu Lucena, Vicente Pierre Neves, Domingos Pereira Souto, Hermes Eucildes Camello, David Luiz Ferreira Pinto, Nicolau Carneiro, Segismundo Madureira."

Esteve hontem no Itamaraty, o ministro Adalberto Guerra Duval, ora em goso de férias, que se apresentou ao sr. Afranio de Mello Franco, ministro das Relações Exteriores, a quem declarou que estava prompto, na actual emergencia a cumprir quaesquer ordens do Governo, desistindo das ferias em que se encontra, se assim lhe fosse determinado.

O sr. Afranio de Mello Franco, ministro das Relações Exteriores, recebeu, hontem, em audiencia previamente marcada, o sr. Walter C. Thurston, encarregado de negocios dos Estados Unidos.

No Exterior

— O Senado dos Estados Unidos rejeitou o projecto de modificação das termos da "lei secca" no sentido de autorizar a fabricação e venda da cerveja.

— Está confirmada a victoria das forças governamentaes do Perú' sobre os revolucionarios de Trujillo.

— Falleceu, em Nova York, o sr. George Kunz, considerado nos Estados Unidos como um dos mais autorizados peritos em materia de pedras preciosas.

— Paris foi batida por violento temporal, que provocou grandes estragos em differentes bairros.

— Foi morto, a tiros, pela policia de Albany, o bandido Mac Carthy, tido como um dos mais perigosos malfeitores norte-americanos.

— Registraram-se, em Bombaim, novos e sangrentos conflictos entre hindu's e mussulmanos.

— A Camara dos Communs iniciou os debates sobre a politica financeira do governo britannico.

— Foram presos, na cidade belga de Charleroi, cerca de duzentos elementos extremistas.

— Realizaram-se, em Rochester, na Inglaterra, as experiencias officiaes do novo hydro-avião gigante de reconhecimento e bombardeio.

— O pugilista Loayza bateu, por decisão, o seu adversario Harry Carlton.

— Verificaram-se, na Grã-Bretanha, numerosos casos de insolação, alguns dos quaes fataes.

Nos Estados

PERNAMBUCO — Realizou-se, no theatro de Santa Izabel, um brilhante festival offerecido aos excursionistas do "Almirante Jaceguay".

— A imprensa de Recife registra novas façanhas do grupo de Lampeão.

BAHIA — O Superior Tribunal de Justiça condemnou a Cidade a pagar cerca de cem contos de réis de gastos escolares que foram demittidos no governo do sr. Góes Calmon.

— O estudante Arthur Coelho assassinou, a tiros, o seu cunhado José Deiltas de Lima, funccionario da Secretaria de Agricultura.

— Foi fundado, em Ilhéos, o Partido Socialista Popular.

Dr. Samuel Kanitz
CLINICA UROLOGICA
Membro da Sociedade de Urologia da Allemanha, ex-assistente dos professores: Lichtenberg e Lewin (Berlim) e Haslinger de Joseph. Especialista em doenças dos Vienna. Bexiga, Prostata, Urethra. Rins. dos Seminaes. Diathermia Doença ultra Violeta Cons. 1 de setembro. Rua 12-sob. das 13 ás 16 horas. Phone: 4-1493.

VIDA MUNDANA

ANNIVERSARIOS

OSWALDO PAIXÃO — Completa hoje mais um anniversario natalicio, o nosso confrade de imprensa sr. Oswaldo Paixão.

Muito estimado nos circulos intellectuaes, o anniversariante teria opportunidade de receber innumeras manifestações de sympathia, se não tivesse com sua familia de se afastar desta capital.

Fazem annos hoje:

As senhorinhas — Julieta Tarré; Helena de Carvalho Leite; Elsa de Paula e Silva e Maria Dolores Costa.

— Fez annos hontem a senhorinha Dulce Pearson.

As senhoras — Amelia Passos Guimarães; Adelia de Alencastro; Maria de Araujo; Zulmira Callado, esposa do sr. Joaquim de Oliveira Callado e Rubina Meira Leão, esposa do commerciante J. Jacyntho Leão.

— Fez annos hontem a exma. senhora Zulmira Ayres de Carvalho, esposa do sr. Adrião Ayres de Carvalho, e genitora do nosso companheiro de trabalho, Djalma Ayres de Carvalho.

Os senhores — Dr. Raul Caraca; sr. Antonio Maciel, commerciante nesta capital e Olivio Nascimento funccionario do B. do Brasil.

— Fez annos hontem, o ministro Nabuco de Gouveia.

NASCIMENTOS

O casal Antonio Netto Maia-D. Dolores R. Maia participa o nascimento do seu filhinho Aldo.

O firmamento do municipio de Campo Grande, Matto Grosso, está sensacional. Conta um telegramma dessa procedencia, o seguinte:

"Tem causado sensação aqui o caso occorrido na antiga Villa Nova Del Rey, onde o lavrador Antonio Marques, vulgo "Marquez" e sua mulher, viram, em plena luz do dia, no céo, do lado sul, a coroa imperial do Brasil encimada por uma cruz, perfeitamente nitidas e formadas por nuvens. Pouco depois, ainda sob forte emoção, todos os habitantes da Villa assistiram a outro phenomeno interessante: o céo ficou dividido em duas partes: uma muito clara e outra completamente escura. Esse espectaculo, que durou cinco horas, deixou sobresaltado o espirito publico".

Antes de tudo: repararam no nome do lavrador de Villa Nova d'El Rey, que viu no céo a corôa imperial?

Marquez!

Evidentemente, um Marquez, sonhando acordado, não vê, seja onde fôr, o escudo republicano; só vê, só pode enxergar a corôa monarchica. Accresce que, sendo elle Marquez, reside numa Villa d'El-Rey. Tudo é, pois, symptomatico do seu monarchismo.

As refracções atmosphericas são caprichosas. Ellas engendram figuras, quadros, scenas que podem ir do fabuloso, do apocalyptico, ao lyrico e ao comico. Quando, porém, a credulidade superticiosa as aprecia da maneira imaginosa que lhe é propria, as refracções podem tudo representar, inclusive o augurio de uma restauração monarchica.

Isso, quanto á visão imperial que deslumbrou o Marquez nas nuvens. Quanto ao outro phenomeno — uma parte do firmamento preta e outra parte branca, poder-se-ia explicar meteorologicamente, por tempestade e bonança, se a meteorologia tivesse imperio sobre a inquietação das almas.

Inquietas, as almas associam logo as duas manifestações sideraes, sob a pressão dos acontecimentos politicos desta hora dramatica, e chegam á conclusão ingenua, mas logica, de que, pondo no céo a corôa do Imperio e pintando, a seguir, o mesmo céo, distinctamente, de preto e branco, Deus (que ainda deve ser nosso compatriota) estaria exprimindo symbolicamente esta advertencia, em fórma de dilema:

— Brasileiros que estaes brigando! Regressae á monarchia, e tereis a bonança, a paz, a prosperidade! Se não, a tormenta sobre vós desabará, e sereis, depois della, apenas, ruina e morte!

Mas, curioso: o duplo phenomeno symbolico e associado, em vez de occorrer no firmamento do Rio ou de S. Paulo, escolheu os remotos céos de Matto Grosso! ... — FANTASIO.

NOIVADOS

Estão noivos:

A senhorinha Aurelina Lima e o dr. Jayme da Nobrega Santa Rosa;

— A senhorinha Rachel Hasson e o sr. Marco Hondi;

— A senhorinha Noemia de Moraes e o sr. Alvaro de Carvalho Monteiro, e a senhorinha Conchita Cid e o sr. Mario Orlando de Carvalho.

FESTAS

BOTAFOGO F. C. — Realiza-se esta noite no salão de festas do Botafogo F. C. uma sessão de cinema, com o seguinte programma: — "Outra encrenca", com Stan Laurel e Oliver Hardy (o gordo e o magro) e o film "Ebrios de Amor", em 7 partes, com Norma Shearer. A sessão será iniciada ás 21 horas em ponto e os socios entrarão na fórma dos estatutos.

— O Club Central de Nictheroy offerecerá sabbado proximo, 23, em sua séde, um baile em commemoração do seu 12º anniversario de fundação.

CEIA DANSANTE

Amanhã, o restaurante Lido realizará uma ceia-dansante em homenagem á Colonia Franceza, domiciliada nesta capital.

DIPLOMACIA

Partiu para Montevidéo, afim de assumir seu posto junto ao governo daquelle paiz amigo, o ministro Arthur de Araujo Jorge.

LUTO

MISSAS

Será resada hoje, na egreja de São Francisco de Paula (altar de N. S. das Dôres), missa de setimo dia por alma do commandante Mario Quintiliano de Castro e Silva.

HOJE

O Tempo

Districto Federal e Nictheroy — Tempo: bom, com nebulosidade. Nevoeiro. Temperatura: estavel á noite e ligeira ascensão de dia. Ventos: normaes.

Estado do Rio de Janeiro — Tempo: bom, com nebulosidade. Nevoeiro. Temperatura: estavel á noite e ligeira ascensão de dia.

Trajecto Rodoviario Rio - São Paulo — Tempo: bom.

Navios a chegar

ANNA — Nacional, pela manhã, de Florianopolis e escalas.

MONTE PASCHOAL — Allemão, ás 7 horas, de Hamburgo e escalas.

Navios a partir

MONTE PASCHOAL — Allemão, á tarde, do armazem 17, com destino ao Rio da Prata.

ITAPE' — Nacional, ás 14 horas, do armazem 13, com destino a Belém e escalas.

LAGUNA — Nacional, sem hora determinada, do armazem 1, com destino a São Francisco e escalas.

Theatros

TRIANON — "O chauffeur", comedia, ás 8 e 10 horas.

RECREIO — "O homem mysterioso", revista, ás 8 e 10 horas.

REPUBLICA — "Flor do bairro", opereta, ás 7 3|4 e 9 3|4.

RIALTO — "Moulin Bleu", de 8 horas em deante.

ELDORADO — Dante, ás 4 e ás 9 horas.

PHENIX — "O premio Cornelio", comedia brejeira, ás 8 e ás 10 horas.

Cinemas

PALACIO THEATRO — "Mata-Hari", com Greta Garbo e Ramon Novarro.

ALHAMBRA — "Precisa-se de um homem", com Kay Francis.

ODEON — "Amor e Coragem".

IMPERIO — "Mulheres suspeitas".

GLORIA — "O peccado de Madelon Claudet".

PATHE' PALACIO — "O milhão".

BROADWAY — "Corações partidos".

ELDORADO — "Uma canção por uma noiva".

PATHE' — "Passaporte amarello".

PARISIENSE — "Não matarás".

Radios, Discos e Victrolas a longo prazo
A MELODIA
R. GONÇALVES DIAS, 40

Circo Theatro Dorby

Realiza-se hoje, no Circo Dorby, o grandioso festival promovido pelos srs. Paulo Menezes e João Maximiano, com o concurso do glorioso conjunto da Guarda Velha, do qual o popular Pixinguinha o dirige.

Tomam parte ainda no espectaculo, os srs.: Luperce Miranda, João da Bahiana, Tute, Arthur Costa, Palmier e Nelson. Oswaldo Lopes e Donga, em sólos de violão. O "jazz-band" dirigido por Joãozinho, em seu repertorio. Manoel Lino em canções sertanejas. Foxtrote, sapateador moderno. Sylvio Secotte, em seu violão e Albano Augusto com suas canções.

A companhia representa a sumptuosa revista "Telas de aranha", em que Clotilde Dorby e Euclydes Monteiro, têm os principaes papeis.

A Castellã de Shenstone, hoje, em matinée soirée, no Trianon — Amanhã, noite de gala para despedida da Companhia

Na matinée de hoje, ás 4 horas, em beneficio da Matriz da Tijuca, e nas sessões noturnas, a companhia do Trianon, representará, hoje, "A Castellã de Shenstone".

A comedia de Bisson-Barclay, agradou francamente e deve encher mais tres vezes, a "boite" da Avenida.

Amanhã, despedida da companhia, com uma noite de gala em homenagem ao seu director Francisco Pepe. Será estreada a linda comedia de Bourdet "Quando o amor vem", com Aurora Aboim, Teixeira Pinto, Placido Ferreira e Barbosa Junior nos principaes papeis, apresentando-se no acto variado a famosa Orchestra Typica Argentina Gentile e Malena de Toledo, a festejada interprete de tango e rancheras.

As localidades para essa noite de gala estão quasi esgotadas.

Orchestra Philarmonica

Em virtude da situação anormal que atravessa o paiz, a pedido geral dos assignantes, o primeiro concerto official de assignatura da Orchestra Philarmonica, que deveria realizar na proxima quinta-feira, dia 14, foi transferido para o dia 21 do corrente, ás 21 horas, no Theatro Municipal.

Por esse motivo foi resolvido tambem não serem encerradas já as assignaturas que continuam abertas na Casa Mozart.

O bellissimo programma já organizado e divulgado, não soffrerá alterações e continua em ensaios.

Nelle figuram Berlioz, Cesar Franck, Lizst e Lalo, este com um concerto de violoncello, cuja execução estará a cargo do vibrante violoncellista uruguayo sr. Oscar Nicastro.

THEATRO

Um sensacional espectaculo brasileiro no Eldorado

Aracy Côrtes estreará segunda-feira no palco do Eldorado

Um espectaculo typicamente brasileiro, formado pelos melhores artistas nacionaes, é o que o Eldorado promette para muito breve em seu palco.

Organizando um conjunto estupendo com Aracy Côrtes, Jeca Tatú, Jararaca, Ratinho, Calheiros e João Rios, a empresa do Eldorado e elle accrescentou Mesquita, Cenyra de Aragão e Vasco Calafate, com o fito de apresentar o que de melhor se pode desejar, não somente quanto ao elemento artistico, mas tambem em relação ao programma.

Esse conjunto, que egual nunca se viu nos theatros cariocas, dirá e cantará as melhores producções nacionaes, representará impagaveis scenas caipiras, fará coisas do arco da velha, provocando as mais gostosas gargalhadas que já deram os habitantes desta triste cidade.

Companhia de Mulatas Cariocas

A Companhia de Mulatas Cariocas, que trabalhava no theatro Leopoldo Fróes, suspendeu seus espectaculos.

A companhia vae fazer uma pequena excursão pelos arrabaldes da cidade, devendo dentro de poucos dias estrear no Cinema Atlantico, em Copacabana.

A peça da estréa, será "Chocolate com torradas", de Remus Prazeres e João Pereira, e a seguir "Café pequeno", dos mesmos autores.

A opereta portugueza no theatro Republica

"Flor do bairro", que a companhia do Republica tem no cartaz, é uma opereta com os melhores predicados. Seu enredo é interessantissimo e a acção, que se desenvolve entre fidalgos e gente humilde do povo, passa-se em ambientes diversos, porém, cheios de pitoresco. São tres actos que prendem o espectador, do principio ao fim do espectaculo. Quanto ao desempenho, quem conhece os valores da companhia do Republica sabe bem que os mesmos são capazes.

A protagonista da peça, a flor do bairro, como todos a chamam, é a gentil e graciosa actriz Maria Sampaio, uma artista que é a sympathia em pessoa. Maria Sampaio desempenha a sua Rosinha com uma propriedade de que só é capaz uma artista de seu valor. Lina Demoel faz uma cigarreira com um cachet especial, emprestando-lhe toda a sua graça pessoal. E' um trabalho deveras apreciavel, que muito concorre para o agrado que aquella peça tem tido. Amarante, artista primoroso e da predilecção do publico carioca, faz um papel caricatural, muito bem feito, e o festejado e distincto artista se sente bem á vontade e consegue fazer rir o publico sem o menor esforço.

"Tomada da Bastilha", hoje, no Casino Beira-Mar

Finalmente, realiza-se, hoje, no vasto salão do Casino Beira-Mar, a imponente festa que a direcção desta linda casa de diversões nocturnas vem annunciando, em commemoração á liberdade franceza. Certamente, este anno alcançará o mesmo exito dos annos anteriores. Alba e Mary Sister, estas duas galantes artistas que o Rio não conhece, vão fazer sua estréa, hoje, no lindo programma artistico organizado especialmente para esta noite.

Moulin Bleu — no Rialto

Foi simplesmente colossal, o programma apresentado no "Moulin Bleu". A estréa de Margarita Del Castillo, em seus cantos mexicanos e Lillian Georgette em seus bailados, agradaram extraordinariamente. Todos os outros numeros continuam fazendo successo. Tom Bill e Genesio Arruda maravilhosos em suas graças, piadas maliciosas e "sketches" bastante engraçados. Continua a chanchada "A gréve das salsicheiras".

Sessões continuas a partir das 20 horas. Espectaculos improprios para menores e senhorinhas.

Temporada franceza de comedias — O repertorio de Gaby Morlay

Delia Cól, da temporada franceza do Municipal

Já está a caminho do Rio, viajando a bordo dos vapores "Almeda" e "Groix", a companhia franceza de comedias de Gaby Morlay, que aqui deverá aportar a 24 do corrente. O elenco embarcou completo, com as figuras francezes Keroul e Barré, tradução de Jacintho Prazeres, cheia de situações de um comico irresistivel, que culminarão no momento em que Cornelio Brodard hypnotisa o seu amigo Chobert, obrigando-o a confessar que fôra elle o homem mysterioso, que em um hotel em Saumur, o substituira junto á sua esposa, em suas funcções matrimoniaes.

O repertorio, composto de quinze peças, entre as quaes varias novidades para o Rio, ficou assim constituido: "Le Fauteuil 47" (estréa), "Felix", "Le Cyclone", "La Femme Nue", "Mademoiselle", "Maman", "Mademoiselle ma mere", "Le Venin", "Melo", "Pierre ou Jack?", "Nicole et sa vertu", "La petite chocolatiere", "Le secret", "Les marionnettes" e finalmente "Il etait une fois", ultima criação de Gaby Morlay, ainda ha pouco em scena em Paris.

Lely Morel e os seus novos discos

La "Cherusa" e "Tacondiano" são os dois novos discos de Lely Morel.

Dizer do seu successo é repetir, mais uma vez, todo o bem que se tem dito de Lely Morel e dos seus discos anteriores.

Por isso, ocioso é realçar o exito de "La Cherusa" e "Tacondiano", duas lindas producções da querida interprete de tangos, que o publico tanto quer e admira.

O cartaz do Recreio

Nas duas sessões de hoje, teremos no Recreio a excellente revista "Homem mysterioso", dos irmãos Quitilliano.

E' a mais alegre peça do seu genero que tem apparecido ultimamente, no consenso de quantos a têm visto.

Ha no primeiro acto a chuva de rosas de Santa Therezinha, e no ultimo se presta carinhosa homenagem ao actor brasileiro Raul Roulien.

Tão depressa "Homem mysterioso" o permitta, o Recreio fará uma reprise sensacional, a da mais famosa de todas as revistas, "Tim-tim por tim-tim", com o rigor e o apparato da "mise-en-scène" da primitiva. Os dois compères, Lucas e Ulysses, serão desempenhados por Arthur de Oliveira e Oscarito; Mesquitinha fará o Zebedeu e o Namorado antigo. Os dezoito papeis criados pela Pepa Ruiz estão divididos pelas insinuantes actrizes do Recreio.

"A Mulher do 24", sexta-feira, no Phenix

Sempre firme no seu programma de mudar peças todas as sextas-feiras, o Theatro Phenix, dará hoje e amanhã, as ultimas representações de "O Premio Cornelio", que está no cartaz em pleno exito.

"A mulher do 24", que subirá á scena depois de amanhã, é uma pochade-vaudevillesca em tres actos, original dos escriptores francezes Keroul e Barré, traducção de Jacintho Prazeres, cheia de situações de um comico irresistivel, que culminarão no momento em que Cornelio Brodard hypnotisa o seu amigo Chobert, obrigando-o a confessar que fôra elle o homem mysterioso, que em um hotel em Saumur, o substituira junto á sua esposa, em suas funcções matrimoniaes. Augusto Annibal e Manoelino Teixeira a esplendida dupla comica da companhia do Phenix, irão tirar um partido formidavel dessas situações, onde a par de grotesco ha uma dose refinada de malicia condimentada com o sal e a pimenta necessaria a esse genero de peças.

O elenco que vae para o Carlos Gomes

Recebemos uma carta do actor Augusto Annibal em que declara não ser verdade a sua ida para o theatro Carlos Gomes.

O commentario da noite

Diz a reclame do Republica que "Flor do bairro" prende o espectador, do principio ao fim.

— E' por isso que o publico anda um pouco afastado de lá, commentava o Alvaro Assumpção.

COLLECTIVISMO PHILANTROPICO

Pecegueiro, de ha muito, me esquiva; não é homem de praticar a paz alheia, bem sei, mas, optimo amigo, desses, intrepidamente raros, que não vergam nos tempos difficeis, grandemente o aprecio e fundamente o quero. Sinto, por isso, que pouco me busque.

Nas raras vezes em que nos vemos, meu é o lucro, minha é a economia: deleito-me com as idéas malucas, que elle esbanja; troco pelas delle as palavras de minha bocca.

Assim, esta chronica, que apparentemente, é um dialogo, é, na realidade, um monologo. Como aquelle torrencial Polydoro, do meu querido João Luso, o meu caro Pecegueiro, "ora espapaçado na sua poltrona predilecta, ora ás voltas pela sala, falou, falou, falou" pelas tripas de Judas, não me dando licença para collocar uma syllaba. E eis o que elle me disse, mais ou menos, na visita com que me acaba de surpreender:

— "O interventor federal no Districto regulamentou as collectas urbanas de caridade. Fez bem. Estava-se abusando. Dias havia, em que você era assediado pelo mendigo, com a chaga á mostra, e pela moça, com o cofre em riste. Isto já ia virando Obulandia ou Esportulápolis. Esperemos que o novo regimen restitua á caridade publica o gosto de dar sem o vexame do assalto e o prazer de circular sem tanto perigo de facada. Entretanto, deixe-me notar um ponto fraco, uma brécha, aberta ao sophisma, no decreto do interventor federal: regulamenta-se ahi, tão só, de modo generico, o peditorio com a flôr. Ora, a burla tem, como a hydra de Lerne, (oiço dizer) sete cabeças, o que parece pouco para monstro assás cachimonioso, fertil em traças e expedientes. Quem contestará que amanhã repontem, na Avenida, piedosas mercadoras de pequenas cruzes de páo, modestos bentinhos, botões para lapella, emblemas varios, occasionaes e seraphicos, de valor acquisitivo marcado no nickel e na prata? Poderá a Prefeitura atalhar a esfóla "caritativa"? Não, porque o seu regulamento concerne á flôr; tão só, e de modo claro, restrictamente definido. Vamos que ella, com a irritação de engazopada, queira reagir: saltar-lhe-á em cima, infallivelmente, um "habeas-corpus", fundado em que flôr é inconfundivel; e, pois, quem assaltar o passante com cruzes, bentinhos, botões, caramellos, etc., não incorrerá na pena da prohibição. Bom seria, pois, que uma refundição do decreto se antecipasse á burla, que o espreita, pela brécha.

"Mas eu quero dizer a você outra coisa, inspirada embora no acto do interventor. Tenho grande pena do director da Saude Publica. E' um homem perfeitamente capaz de operar o saneamento do Brasil, mas absolutamente incapaz de obter os recursos correspondentes. Supponho ter lido que a elle se deve a idéa do augmento no imposto de consumo dos phosphoros, idéa genialmente antipathica, mas supportavel, devido ao destino que deveria ter a renda, e não teve. O augmento fôra concebido para custear o saneamento; o Thesouro, porém, passou a perna — se assim posso expressar-me — no director da Saude. Não se póde garantir se irá por diante a iniciativa da taxa de educação e saude, alvejada que anda, pela repugnancia dos já sellados e estampilhados, que são todos neste adoravel paiz. Estou em que não será s. ex. melhor succedido. Tenho pena, pois, dum homem que quer, e não póde trabalhar.

"Pretendo vir em seu auxilio, submettendo-lhe dois alvitres. Nada de imposto! Nada de obrigação! Sejamos bons psychologos... Primeiro: duas vezes por anno, uma collecta nacional; segundo, uma emissão annual de apolices populares, com um sorteio, no qual se distribuam, no minimo, e no maior numero possivel, 30 °|° do producto de emissão em premios. Explico-me: O governo suspende, ou prohibe, em qualquer ponto do territorio, collectas publicas par fins de beneficencia; e marca dois dias no anno para que em toda a União, simultaneamente nas capitaes, cidades, villas e villarejos, sob a direcção e fiscalização das autoridades, se recolham obolos, ou donativos, já, então, com um objectivo geral, nacional. Prescindo de me alargar no "modus fasciendi". Créa-se a Fundação Nacional da Raça, com administração autonomia, mas sob a inspecção do poder A' suas arcas irão ter os recursos collectados, bem assim quotas annuaes orçamentarias da União,, Estados e Municipios, e contribuições espontaneas, legados, etc., de particulares. Autorizada pelo governo, a Fundação lança, a seguir as apolices, de um só valor, digamos 10$000. Emissões "sui-generis", dado o fim a que virão servir. Ganhos os premios pelos portadores, o resto serão bilhetes brancos para os desafortunados, e renda para a Fundação. Um brasileiro que perca por anno 10$000, para que se extingam as endemias, se disseminem escolas, maternidades, hospitaes, etc. por todo o paiz, esse brasileiro não metterá o pescoço num laço nem beberá vidro moido em cachaça.

"Deixo ahi ao director da Saude dois diamantes brutos. Lapide-os. Preceda as idéas de energica propaganda nacional. Busque interessar governos e classes. Faça barulho. Seja patrioticamente cabotino. E terá pecunia grossa para toda a assistencia hygienica e sanitaria que é do seu programma, com sobras para as instituições que se vejam privadas da caça urbana ao nickel do transeunte. Collectivemos a philanthropia, ao serviço de todo o Brasil, sob a égide da raça que se fórma."

Desta sorte falou, falou, falou o meu caro Pecegueiro, e raspou-se. Esqueci dizer que Pecegueiro habita, ha já algum tempo, aquelle palacio amarellado da Praia da Saudade.

RICARDO PALMA.

LIVROS NOVOS

PRIMORES DE RUY BARBOSA

E' uma collectanea de artigos de Ruy Barbosa, publicados na imprensa de 1870 a 1912.

Inutil, pois, realçar o valor do trabalho colligido pelo academico Laudelino Freire e editado em um lindo volume pela "Revista da Lingua Portugueza".

"Primores", recordando a genialidade excepcional do grande Ruy, tem o valor de um livro didactico, onde as lições de civismo, através tantas paginas de culto á liberdade, de repulsa a qualquer sombra de despotismo inconsequente e advertencia aos defraudadores dos verdadeiros principios republicanos, são ensinamentos aos moços a que a sua experiencia de homem publico empresta uma autoridade absoluta, dentro da medida justa do senso e da verdade.

Quanto á opportunidade da publicação dessas paginas admiraveis de Ruy Barbosa, forçoso é notar que essa opportunidade subsiste ainda.

E isso porque, os erros iniciaes do Brasil Republicano, como que persistem com todo o seu cortejo lamentavel de abusos, de crimes de toda a especie, de assaltos aos logares publicos, perseguições a jornalistas e cerceamento das idéas contrarias aos vencedores eventuaes de qualquer movimento armado.

"Primores", sobre ser um trabalho bem orientado, quer na parte escripta, quer na material, é um trabalho que deve ser lido e meditado pelos que, com uma triste obstinação, insistem em compromettter a obra revolucionaria.

"O VENENO COSMICO", DE CONAN DOYLE, E "O INTRIGANTE", DE EDGARD WALLACE

A Companhia Editora Nacional acaba de publicar mais dois interessantes volumes de sua "Collecção para Todos" — "O veneno cosmico", de A. Conan Doyle, e "O intrigante", de Edgard Wallace.

O primeiro está impeccavelmente traduzido para o portuguez pelo sr. Nello Rangel do livro "The paison belt", que tanto successo fez na Inglaterra e em todo o imperio britannico.

Conan Doyle é muito conhecido entre nós, para que resaltemos a belleza do seu estylo e o arrojo de suas concepções, de modo que será inutil dizer que "O veneno cosmico" é obra digna de figurar nas melhores bibliothecas.

O mesmo poderemos dizer da obra de Edgard Wallace, que dispensa quaesquer referencias elogiosas ao seu nome e basta que informemos aos nossos leitores que "O intrigante" nada fica a dever aos demais romances de aventuras do grande escriptor.

Dr. Alberico de Almeida Couto

Alleda Couto Vianna, Dulce Couto Collaço, cunhados e sobrinhos, convidam os seus parentes e amigos para assistirem á missa de mez que, pelo eterno descanso de seu irmão, cunhado e tio DR. ALBERICO DE ALMEIDA COUTO, mandam celebrar amanhã, quinta-feira, 14 do corrente, ás 9 horas, no altar-mór da matriz de São Francisco de Paula. Agradecem desde já penhorados.

S. PAULO EM ARMAS CONTRA A DITADURA

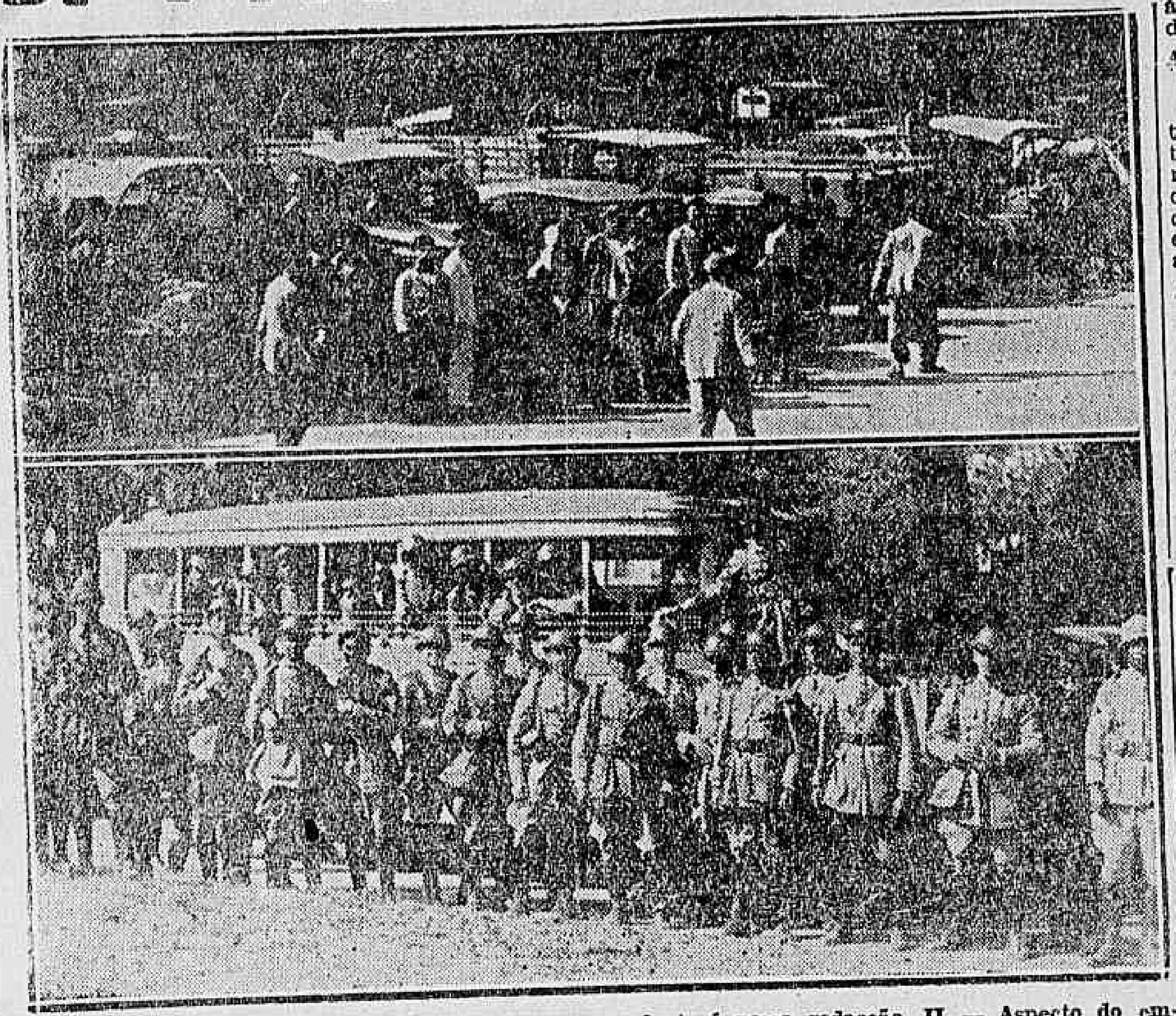

I — Autos-caminhões requisitados pelo governo, junto á nossa redacção. II — Aspecto do embarque de tropas.

(Continuação da 1ª pagina)

O decreto sobre as requisições militares

Foi baixado o seguinte decreto pelo chefe do governo:

"O chefe do Governo Provisorio resolveu declarar que, a partir da presente data, fica obrigada cada pessoa a attender no Districto Federal e nos Estados do Espirito Santo, Minas Geraes, Rio de Janeiro, São Paulo, Paraná, Santa Catharina e Rio Grande do Sul, ás requisições feitas mediante delegação expressa dos ministros de Estado da Guerra e da Marinha, por autoridade competente, na conformidade da lei n. 4.263, de 14 de janeiro de 1921 e regulamento approvado por decreto n. 17.859, de 21 de junho de 1927".

Esse decreto foi referendado pelo general Augusto do Espirito Santo Cardoso e pelo almirante Protogenes Guimarães, ministros da Guerra e da Marinha.

Recebeu duzentos contos para extraordinarios

O sr. major chefe do serviço de subsistencias, em parte de hoje dirigida ao chefe do S. I. R., communicou ter recebido da D. G. C. D. o adeantamento de 200:000$ (duzentos contos de réis), para occorrer ás despesas extraordinarias.

ENGAJAMENTO DE RESERVISTAS DE 1ª E 2ª CATEGORIAS

O sr. ministro autorizou o engajamento desde que satisfaçam as condições regulamentares, aos reservistas de primeira e segunda categorias, dentro das necessidades dos corpos desta região.

DEVE SE APRESENTAR COM URGENCIA

De ordem do sr. ministro, deve se apresentar ao Q. G. da 1ª R. M., afim de embarcar com a sua unidade, com a maxima urgencia, o major do 1º R. A. M., Orestes da Rocha Lima, conforme solicitou o sr. commandante da 1ª R. M., em memorandum n. 844, de 11 do corrente.

OFFICIAES A' DISPOSIÇÃO

O sr. ministro declara que passam á disposição:

Deste commando, o 1º tenente do Q. S., Celso Lobo de Oliveira, que se acha em commissão.

— Do coronel Christovam de Castro Barcellos, o 2º tenente Epitacio Limeira de Alencar, da 2ª C. R. e pertencente ao 3º R. I.

— Do E. M. E., para servir como ligação, o capitão Aquiles Novis.

O sr. ministro declara que passa á disposição deste commando o sr. coronel Estevam Dyonisio de Avila Lins, addido ao D. G.

NÃO HA MAIS FE'RIAS, NEM DISPENSA DE SERVIÇOS

De ordem do sr. ministro e em consequencia da situação anormal do paiz, são cassadas as férias e dispensas do serviço em cujo goso se acham, de todos os officiaes e praças, afim de recolherem-se aos corpos a que pertencem ou ás commissões para que foram designados.

COMO FICOU CONSTITUIDO O Q. G. DO GENERAL GÓES MONTEIRO

O quartel general da 1ª Região Militar e 1ª Divisão de Infantaria, em operações, ficou constituido, do seguinte modo:

Commandante, general de brigada Pedro Aurelio de Góes Monteiro; ajudantes de ordens, primeiros tenentes Mario José de Faria Lemos e José Alberto Bittencourt; estado-maior, tenente coronel Pantaleão da Silva Pessôa, majores Renato Paquet e Canrobert Pereira da Costa, capitães Edgar de Oliveira, Americo Braga, Agenor de Andrade, José Alves de Magalhães, Agenor Leite de Aguiar, Olympio Mourão Filho e Oswaldo Passos Viriato de Medeiros; primeiros tenentes Affonso Henrique de Miranda Corrêa, Annibal de Andrade e Pedro da Costa Leite; serviço de saude: chefe, tenente-coronel medico dr. Hermogenio Pereira de Queiroz e Silva, major medico dr. Antonio de Arroio Pinto, major medico dr. Artur Lima Meirelles e capitão medico dr. Manoel Mauricio; serviço de veterinaria: chefe, major Mario Corrêa Cardoso, 1º tenente Rubens de Lima.

Serviço de Intendencia — Chefe, tenente coronel Emidio José Ribeiro, majores Cicero Costard, Benedicto José Ferreira, capitão Jacob Gomes, 1ºs tenentes Everardo Porphirio de Araujo, Luiz Ravedutti Sobrinho e Saturnino Satyro de Aguiar; 2ºs tenentes: Paschoal Luiz Caetano, Claudio Moraes Rego e aspirantes a officiaes, Hyppolito Alves Bastos e Ary da Costa Valladão.

Serviço de Material Bellico — Chefe, tenente coronel Pompeu Horacio da Costa, capitão Ivano Gomes, 1º tenente Armando Ribeiro Almeida e Luz.

Serviço de Engenharia — Chefe, tenente coronel Oscar de Araujo Fonseca, capitão Paulo Estrella Vieira, 1º tenente Mirabeau Pontes.

Serviço de transmissões: — Capitão Felipe Short Coumbra; 2º tenente Octavio Rodrigues da Silva.

Commandante da Escolta do Q. G. — 2º tenente, Alfredo Appelt.

Commandante do Q. G. — 2º tenente José Augusto Martins.

Contador do Q. G. — 2º tenente Lupercio Gomes de Freitas.

Addidos ao Q. G.:

A' disposição do commando: — capitão Frederico Christiano Buys, coronel Estevam Dyonisio de Avila Lins; capitães, Ottelo Rodrigues Franco, Cicero de Góes Monteiro, Ariosto Daemon; 1º tenente, dr. Luiz Belmonte Montojes e 2º tenente Vicente Duarte.

Officiaes de ligação — Capitães Vasco Alves Seco e Carlos Pfaltzgraff Brasil.

A disposição do Serviço de Saude — Capitães medicos: drs. Luiz Cesar de Andrade, Claro Prado Jaques, Arthur Augusto de Alcantara, Hildo Sá de Miranda e Horta; 1º tenente medico, dr. Cid Bandeira de Souza, 1º tenente dentista, João Gaston Filho, 1º tenente pharmaceutico Francisco Pereira Andrade Netto, 2º tenente pharmaceutico, Clodoveu Salles Gadelha e 2º tenente com. dentista, Rubens Silveira.

A' disposição do Serviço de Transmissões — 1º tenente Ariel Leite Barreto.

A' disposição do Serviço de Automoveis — 1º tenente Alberto Ribeiro Paz.

ESCREVENTES, SARGENTOS E PRAÇAS

Estado Maior

1ª secção — 1ºs sargentos escreventes João Heffer, João Sardo Filho, Joaquim Francisco de Oliveira; 2º sargento escrevente Eutronio Bentes de Mattos; 3ºs sargentos escreventes Durval de Mello Coelho, Aristoteles Xavier e Otarminio Ramos.

2ª Secção — 1º sargento escrevente João Pereira de Azambuja e 3º sargento escrevente Mendo Waltz Machado.

3ª Secção — Sargento ajudante escrevente Flavio Gomes dos Santos, 2º sargento Pacifico Marques, Santos Silva e 3º sargento Lecio Franco de Mendonça.

Soldados auxiliares: José Schmidtz de Campos, Aprigio Mariano da Silva, José Benedicto de Souza, Manoel de Souza Pinto.

Soldados ordenanças: Francisco Ignacio da Costa, Oswaldo Martins, Olimpio Alves de Almeida, Pedro Morano, Luiz Fontes de Araujo, Durval Silva. Chauffeur Romão Maranhão B. dos Santos.

Serviços

S. I. — 2º sargento José Cavalcanti de Almeida, 3ºs sargentos José de Moura Bertrand, escreventes José Gomes do Rego, 2º sargento escrevente, José Schaurtz Wilson.

S. S. — 3º sargento escrevente Marcos da Silva Oliveira, soldado Jorge Pinto do Couto e José Gonçalves dos Santos.

S. V. — 1º sargento escrevente Joaquim da Silva Costa, 2º sargento Jocelino Ubaldino Vieira.

S. E. — 3º sargento escrevente Oswaldo Marques de Oliveira, cabo Rosauro Cardoso Monteiro.

S. M. B. — 1º sargento escrevente Segisnando José de Souza Filho, 2º sargento escrevente Cupertino do Sacramento.

Serviço de transmissões — 3ºs sargentos Antonio Magalhães de Barros, Santino de Castro Sant'Anna, cabo José Joaquim Coelho de Mello.

Contadoria — 3ºs sargentos escreventes Victor Emanuel Rabello das Neves Filho e José Ferreira dos Santos, cabo José Sarafico de Assis Carvalho Filho, soldado Edson Benevides e Antunes de Souza Lima.

Escolta do Q. G. — 2ºs sargentos, Pedro Saturnino dos Santos e Argemiro da Silveira Zozimo, cabos Francisco Martins de Oliveira, Edmundo Affonso e Francisco de Assis Vidal e soldados Agenor Feliciano da Silva, Adelino Corrêa de Mesquita, Manoel Thomaz dos Santos, Manoel de Souza, Antonio Claudio da Costa, João Anselmo da Cruz, Sebastião José, Pedro Silvestre da Silva, Aureo de Freitas Miranda, Francisco Farias Filho, Arnaldo de Oliveira Souza, José Alves Ferreira, Sarriete Cardoso de Aragão, Orlando Passos, Luiz Fontes de Aquino, Manoel Amancio de Alcantara, Manoel Balbino da Silva, Moacyr Bernardino de Souza, João Jeronymo de França e João Baptista de Oliveira.

Foram designados mais os seguintes officiaes e sargentos:

Capitães: Rubens Vieira da Cunha, Felix de Azambuja Brilhante Valter de Oliveira Ferreira, Arthur Hesket Hall, Giliá Urural Florim, Dagoberto Gonçalves, major Brasiliano Americano Freire, capitães veterinario Oscar de Azevedo Lima, do Q. S. C. Edgar Soares Dutra, de administração Raymundo da Silva Barros; 1ºs tenentes, Celso Lo Oliveira, de administração Raphael Tobias de Menezes Britto, 2º tenente em commissão Sebastião Gonçalves, aspirantes a officiaes de administração José Ribeiro de Albuquerque, Socrates Nogueira Pinto; sargento ajudante escrevente Agostinho Hermes de Souza, 1º sargento Alexandre de Brito Cunha, 3º sargento radiotelegraphista, Ary Araujo Gutterres (para o Serviço de Transmissões da D. I.), 3º sargento Helio Nogueira.

Deixam de seguir, com a D. I. em operações, permanecendo neste Q. G., os 1º tenente Luiz Ravedutti Sobrinho, do S. I. R. e 3º sargento escrevente Victor Emmanuel Rabello das Neves Filho.

DESTINO DE UNIDADES

Seguiram em diligencia, para operações de guerra no Estado de São Paulo, os seguintes corpos:

No dia 10 — Uma Companhia e uma secção de metralhadoras, do 1º R. I.;

No dia 11 — 1º R. C. D. e 1º B. C.; e

— Hontem, dia 12 — 3º R. I., uma Companhia A. Mth. todos em via ferrea e o 2º R. I., por estrada de rodagem.

AS UNIDADES QUE FICARAM NA 1ª REGIÃO MILITAR

Em consequencia de ter seguido para a quasi totalidade das tropas da 1ª D. I. em operações contra os revolucionarios de S. Paulo, o commandante da 1ª região deslocou o effectivo desta, que ficará constituida pela guarnição da Villa Militar e Deodoro, 2º R. A. M., 1º G. A. P. e serviços do Q. G.

GENERAES NO MINISTERIO DA GUERRA

Estiveram em conferencia com o general ministro da Guerra, os generaes Leite de Castro, Aranha da Silva, Deschamps Cavalcanti e Affonso Pinho de Castilho.

UM CORREIO DE EMERGENCIA

As tropas que seguiram para o campo das operações, não ficarão privadas de correspondencia com as suas familias, devido á falta de transportes ferroviarios. A policia organisou um serviço de correio, em caracter de emergencia, para sanar a falta dos meios communs.

O referido serviço foi hontem iniciado por uma turma de estafetas-motocyclistas da Inspectoria de Vehiculos, sob o controle do capitão Riograndino Kruel. Os interessados devem dirigir áquella repartição a correspondencia.

APRESENTARAM-SE AO MINISTERIO DA GUERRA

Estiveram, hontem, no Ministerio da Guerra, onde se apresentaram ao respectivo titular, o general Alvaro Mariante, novo commandante da 1ª Região e o coronel José Osorio, director da engenharia militar, que acaba de assumir os respectivos cargos.

A POSSE DO GENERAL MARIANTE NO COMMANDO DA 1ª REGIAO

O general Góes Monteiro, em vista de ter de seguir para São Paulo, onde vae dirigir as operações militares contra aquelle Estado, passou hontem, o commando da 1ª Região, com séde nesta capital, ao general Alvaro Mariante.

Ao transmittir o cargo, o general Góes Monteiro fez um pequeno discurso, ao qual agradeceu o novo commandante.

Uma proclamação do general Góes Monteiro

O general Góes Monteiro, commandante em chefe das tropas em operações contra os revolucionarios de S. Paulo, fez distribuir, em avião, na gloriosa capital paulista, a seguinte proclamação:

"Aos meus camaradas do Exercito, especialmente da 2ª Região Militar — Amanhã assumirei a direcção do conjunto das forças que se concentrarão no Estado de S. Paulo. Na acção resolutiva para a situação criada impensadamente pelos responsaveis, não pretendo utilizar outros elementos que os das forças militares regulares, afim de poupar qualquer damno ao Estado que tanto tenho servido. Só a força organizada e bem disciplinada poderá livrar o paiz de maiores desgraças. Conto com toda a parte activa do Exercito, consciente das graves responsabilidades do momento e de seu elevado dever de defender a integridade patria e evitar a dissociação. Espero que os meus companheiros de S. Paulo, aos quaes nunca menti, não reneguem o passado e se unam commigo e com o resto do Exercito, que quer a paz e a ordem, combatendo resolutamente o espirito faccioso, particularista e dissolvente. Todos unidos seremos força capaz de impormonos aos que agem em sentido contrario, ganhando nosso verdadeiro prestigio perante á Nação.

Nada desejo senão vos servir de guia no posto de confiança em que as circumstancias me collocaram.

A essa confiança nunca vos faltei nem vos faltarei se seguirdes o antigo caminho que nos leva a vencer todos os obstaculos. Lembrae-vos da perfidia de que somos victimas e dos perigos que causaremos á Nação com attitudes impatrioticas. — (a) General *Góes Monteiro*".

O embarque de viveres

Pela madrugada de hontem, da estação d. Pedro II partiu um trem especial carregado de viveres, destinados ao abastecimento das tropas.

Alterações de trens da Central

Os trens S P 1 e S P 2, até segunda ordem, farão o seguinte horario: — S P 1 sairá de Barra ás 9 horas, devendo chegar a Rezende ás 12 horas e S P 2 sairá de Rezende ás 15 horas, devendo chegar á Barra do Pirahy ás 18 horas e 16 minutos. Os trens S P 3 e S P 4 circularão nos seus actuaes horarios.

— A partir de hontem, os trens N 1 e N 2, estão fazendo parada nas estações dos horarios dos trens paulistas, entre d. Pedro II e Barra do Pirahy e vice-versa, tendo a Estrada expedido circular a respeito.

Exonerando e nomeando Commandantes de Regiões

O sr. Getulio Vargas assignou, hontem, os seguintes decretos na pasta da Guerra:

Exonerando, a pedido, do commando da 5ª Região Militar, o general de brigada, Mauricio José Cardoso e nomeando para o mesmo cargo o general de divisão graduado da reserva de primeira linha, Valdomiro Castilho de Lima, que por outro decreto da mesma data foi convocado para o serviço activo.

Exonerando do commando da 4ª Região Militar, o general de divisão Firmino Antonio Borba; e nomeando para o mesmo logar, o general de brigada, Francisco Jorge Pinheiro, que por decreto da mesma data foi promovido a este posto.

Nomeando commandante interino da 2ª Região Militar, o general da brigada, Pedro Aurelio de Góes Monteiro.

Nomeando commandante interino da 1ª Região Militar, o general de brigada, Alvaro Guilherme Mariente.

USAE MEIGO

Maravilha do Seculo XX

O novo creme de Sabão espumante para a Barba Meigo, que é agradavelmente perfumado, e a sua espuma consistente, espessa, multiplica-se 530 vezes, amaciando a pelle de um modo notavel.

A' venda em todas as casas de primeira ordem, em todos os Estados do Brasil e na Perfumaria

K A N I T Z

Rua 7 de Setembro, 127 e 129

A Central do Brasil tem um director militar

Pelo chefe do Governo Provisorio, foi designado o capitão Lima Camara para exercer as funcções de director militar da Estrada de Ferro Central do Brasil.

Esse official do Exercito foi o primeiro director militar da Central, sendo director civil o engenheiro Luis Carlos, logo após a victoria de 24 de outubro.

Varios trens especiaes na Central

Em numero de sete, foram os trens especiaes que trafegaram hontem na Central do Brasil.

Caminhões particulares transportando tropas

Numerosos caminhões pertencentes a varias empresas e requisitados pelo Ministerio da Guerra, estiveram hoje durante o dia empenhados no transporte de material do quartel do commando do general Góes Monteiro.

As Escolas fechadas pelo governo

Estão fechadas pelo Governo, as seguintes escolas: de Aperfeiçoamento de Officiaes, do Estado Maior, de Cavallaria, Provisoria Militar e de Engenharia Militar, ás quaes foram fechadas por ordem do ministro da Guerra.

Em consequencia desse acto apresentaram-se ao ministro da Guerra todos os officiaes matriculados nessas escolas.

O capitão Dulcidio Cardoso, na chefia interina da policia

O capitão Dulcidio Cardoso, 4º delegado auxiliar, nomeado para occupar interinamente a chefia de policia, tomará posse, hoje.

Ao regressar do theatro, foi aggredido por um desconhecido

Ao chegar, hontem, á sua residencia, á rua Oliveira Fausto n. 47, de volta do theatro, o coronel reformado do Exercito, Tude Soares Neiva Lima, foi aggredido por um ladrão, que, ali penetrando, se achava occulto num dos recantos da casa.

A victima recebeu violenta paulada na cabeça, que o fez tontear.

Aos gritos de soccorro, foi-lhe em auxilio um individuo que passava na occasião, que, saindo no encalçado do meliante, conseguiu effectuar a sua prisão, conduzindo-o á delegacia do 7º districto.

Dois officiaes do estado maior do general Góes Monteiro, palestrando no pateo do Ministerio da Guerra

Os operarios não conseguiram falar com o chefe do governo

Um numeroso grupo de operarios procurou, hontem, á tarde, falar com o chefe do governo, sobre assumptos que se prendem aos interesses da classe.

Attendidos por um supplente de delegado, em frente ao palacio, foi-lhes informado que o sr. Getulio Vargas não podia recebel-os, por estar em conferencia com seus auxiliares de governo.

Gypsum brasiliense

Rasgou seu terno
LEVE-O AS SERZIDEIRAS QUE FICA NOVO
RUA DA CARIOCA, 46 — Tel.: 2-4114.

ANTARCTICA
GUARANA' e CERVEJA
TELEPH. 2-5181

O *studio* da ECLECTICA está habilitado a produzir illustrações photographicas artisticas e impeccaveis, para illustrar os annuncios organizados por aquella empreza de propaganda, dispondo de material technico moderno, reflectores possantes, camaras especiaes com optica aperfeiçoada, etc. Si deseja melhorar a propaganda do seu estabelecimento commercial, desenvolvendo os seus negocios, dirija-se

A Eclectica
Rua 3 de Dezembro, 12 - S. Paulo
Avenida Rio Branco, 137 - Rio

Por gentileza da talentosa artista senhorinha Paula Hoffmann, em "pose" especial no nosso "studio"

REAPPARECE... EMPOLGANTE... MAGESTOSO... O MONARCHA DOS DRAMAS AO AR LIVRE
UNIVERSAL PICTURES
Tom MIX
QUERIDO PELOS ADULTOS IDOLATRADO PELAS CRIANÇAS
A VOLTA DE TOM
E' O SEU PRIMEIRO FILM FALLADO, "TONY" VOLTA
E AINDA A GOSADA COMEDIA
MOCIDADE VELOZ
COM SLIM SUMMERVILLE & LOUISE FAZENDA
A PARTIR DO DIA 18
PATHE' PALACIO

INTERCAMBIO JORNALISTICO

Fundou-se nesta capital a União Brasileira de Imprensa — O programma dessa novel organização

Os srs. Serpa Duarte e Dioclecio Duarte.:

O crescente desenvolvimento da imprensa brasileira, tanto pelo lado moral — pela elevação de suas directrizes, como pelo lado material — com a apresentação de adições magnificas, obedecendo a todos os rigores da technica moderna — dia a dia vae invadindo o "hinterland" patricio, na faina louvavel de bem informar o publico pondo-o ao corrente dos facts desenrolados em todo o Universo.

Emquanto não possuirmos meios de transporte capazes de levar os grandes diarios das capitaes, ainda com a tinta fresca, ás mais remotas cidades do paiz, a imprensa do interior, apesar de não contar com as facilidades que nos proporcionam os grandes centros, terá de substituil-os educando o povo e despertando-lhe cada vez mais o interesse pela leitura dos periodicos, semeadores dos mais variados conhecimentos que impulsionam a Humanidade para novas conquistas.

E não é facil a tarefa.

Facilitar aos jornaes do interior a publicação de artigos firmados pelos vultos mais representativos em todas as espheras da actividade humana, com exclusividade para cada cidade, e sem aggravar o orçamento das respectivas empresas jornalisticas foi o objectivo do nosso confrade Serpa Duarte ao fundar, em companhia de diversos intellectuaes e jornalistas, a União Brasileira de Imprensa.

O programma da União, disse-nos Serpa Duarte, resume-se em fornecer aos jornaes das capitaes dos Estados e das demais cidades brasileiras, artigos, notas, reportagens, entrevistas, chronicas sociaes e sueltos, firmados por especialistas.

Esse material, de alto valor instructivo, realçado pelo renome dos seus signatarios é adquirido pela União e enviado aos jornaes seus filiados, com exclusividade de publicação em cada cidade ou capital.

Dessa fórma, um jornal de Ilhéus, por exemplo, que não possa adquirir um artigo de Monteiro Lobato, para seu uso exclusivo, recebel-o-á por intermedio da União com exclusividade para aquella cidade, mediante o pagamento de uma quota representando menos da centesima parte do custo do referido artigo, que, por ter sido publicado por outros jornaes, em outras cidades, não perde sua originalidade.

Devo acentuar que, em São Paulo, recusei algumas propostas de pessoas estranhas ao jornalismo, propostas essas que adulterariam o nosso programma de bem servir aos jornaes do interior. Como consequencia dessa recusa, surgiram organizações identicas á que organizei em São Paulo e á que ora estamos realizando aqui. Entretanto, algumas dellas já deixaram de existir, o que vem demonstrar que para se fazer jornalismo, não basta montar uma redacção e dispôr de dinheiro...

Não fui vencido porque sempre contei com o apoio de amigos como Monteiro Lobato, Hermes Lima, Plinio Salgado, Menotti del Picchia, Octavio Marcondes e muitos outros, que, reconhecendo o valor da iniciativa, prestaram os mais relevantes serviços á União.

Por outro lado, não me faltaram as mais expressivas provas de solidariedade dos confrades de imprensa e de dezenas de intellectuaes, ora enviando-me enthusiasticas e delicadas cartas de applausos, ora concitando-me a proseguir na luta, sem desfallecimento, para a completa victoria da iniciativa, tão benefica á imprensa do interior do Brasil.

Se não fôra essa boa vontade, os insignificantes recursos de meia duzia de "rapazes de imprensa" não teriam chegado para cobrir os apreciaveis "deficits" dos primeiros mezes.

Hoje, depois dos collegas do interior terem comprehendido o enorme esforço dispendido pela organização, mais facil se torna o cumprimento integral do nosso programma.

Eis ahi, em cima da mesa, algumas dezenas de cartas dos confrades do interior, aceitando a exclusividade dos nossos serviços.

Em resumo, remettemos, diariamente, um artigo assignado, uma reportagem, uma entrevista, uma chronica social, dois sueltos e pequeninas notas colhidas sobre assumptos relevantes colhidos nos jornaes e revistas estrangeiras.

Os trabalhos que enviamos são adquiridos aos confrades especializados em cada materia distribuida, de maneira que, nossos leitores, quando verificam a indicação U. B. I., sabem que o signatario do artigo é jornalista ou intellectual de reputação firmada no assumpto focalizado.

Como vê o collega, é o bom pensamento invadindo os mais remotos rincões patricios, através da palavra escripta e seleccionada, valorisando os jornaes que o inserem e educando o povo, pelo prazer que desperta uma boa leitura.

"Tanto me faz ler um bom artigo num grande diario, como num pequenino jornal do interior, disse-me, certa vez, Monteiro Lobato. O que quero, affirmou ainda, é lêr esse bom artigo".

E termina Serpa Duarte:

"O nosso esforço é bem servir á imprensa do interior. Cumpriremos o nosso programma".

Uma nova moratoria para as dividas de guerra

O SENADOR JOHNSON E' CONTRARIO A' IDE'A DE CANCELLAMENTO OU REVISAO

WASHINGTON, 12 (A. B.) — Depois de declarar que o governo dos Estados Unidos "pertence a um unico povo, o povo norte americano", e de advertir que os débitos de guerra das nações estrangeiras para com os Estados Unidos deverão em breve ser adiados por meio de uma nova moratoria, o senador Johnson, da California, concitou o Congresso a permanecer firme contra toda a idéa de cancellamento ou revisão dos debitos das antigas nações alliadas.

Meia hora depois do discurso do senador Johnson, o senador Borah, presidente da Commissão das Relações Exteriores do Senado, declarou á casa achar-se autorisado pelo secretario Stimson a dizer que o governo não fizera quaesquer negociações relativamente á revisão dos debitos dos ex-alliados, e que os Estados Unidos não tiveram nenhuma interferencia no sentido de favorecer ou obstar o Accordo de Lausanne, concluido recentemente.

A CAMPANHA CONSTITUCIONAL

De autoria de Alexandre Costa surge o primeiro folheto sobre "João Neves, Homem do Brasil"

O jornalista e escriptor sr. Alexandre da Costa fez imprimir varios milhares de um folheto intitulado "João Neves, homem do Brasil", em o qual não sómente argumenta em prol do espirito nacional que caracterisa a acção do delegado das frentes unicas como tambem mostra que o Rio Grande do Sul, em todos os tempos se interessou pela sorte da Republica. O folheto contem numerosas illustrações de desenhos "a carvão" numa apotheose ás frentes unicas em todo o paiz e todos com legendas extraidas da "Jornada Liberal", de João Neves.

Numa passagem em que allude ao momento presente o autor da plaquette diz: "A Federação entra num periodo estacionario. A Federação tende a desapparecer e subsiste refugiada em Estados que salvaguardam a sua autonomia. Mais uma vez nota-se então que na autonomia dos Estados, na sua maior ou menor preponderancia é que reside a força maior ou menor, a resistencia mais alta ou mais baixa do apparelho federativo. João Neves, satisfeitos os compromissos que avalisara, entende que não deve aceitar posto algum de commando effectivo no Governo" e isso porque, continua, "a Nação não lhe retirara ainda o seu mandato anterior".

A' guiza de introito figuram no folheto as palavras intituladas "O Semeador" e que são as seguintes: "As sementes repousavam no abandono quadragenario de um chão sem lavra em inutil e infecunda reserva. O Verbo fez-se Pampeiro e espalhou as sementes federativas pelo sólo da Patria aberto em sulcos e revolvido pelas suas palavras como o fio acerado da charrúa. E assim como o Semeador separa e

Sr. Alexandre da Costa

dispersa, sobre a gleba lavrada, as sementes da sua cultura, o Verbo — Pampeiro dissociou as sementes de uma nova vida brasileira. Incidiram pela manhã sobre o sólo e sobre as sementes os raios do sol insurreccional, mas com tanto vigor e com tal desabalado e persistente intuito de duradoura vehemencia que a semeadura esteve a pique de estiolar. As murmurações romperam na planicie. Elle abriu, então as comportas da opinião publica e, sobre os campos abrazados correram as grandes aguas salvadoras, para o milagre germinal e para que a geração de amanhã possa, na apotheose da safra, materializar, entre as mãos viris de um Brasil Constitucional, a symbolica verdade do feixe de varas. O Semeador quando desirmana as sementes é para que fraternizem, mais tarde, na proficuidade bemdita da colheita".

DR. OSWALDO DE ARAUJO
Docente livre de clinica cirurgica da Faculdade de Medicina — Operações, doenças de senhoras, vias urinarias — Consultorio: 7 de Setembro, 73 — 4-4102 — todos os dias, das 15 ás 18 horas.

Radio "GUARANY"
— Industria Nacional —
VENDAS A PRESTAÇÃO
Sem fiador
"LAVADEIRA"
R. Ouvidor, 115. T. 2-6050

A COLLABORAÇÃO DA MULHER NA RE-CONSTITUCIONALIZAÇÃO DO PAIZ

O QUE TEM SIDO A ACÇÃO DA FEDERAÇÃO BRASILEIRA PELO PROGRESSO FEMININO EM DEFESA DOS VERDADEIROS IDEAES FEMINISTAS

Dra. Carmen Portinho, secretaria da Federação

A campanha feminista no Brasil vae entrar, afinal, no seu periodo aureo.

Nomeando a commissão que terá de estudar o ante-projecto da Constituição, designou o chefe do governo, como representantes do pensamento da mulher brasileira as sras. Bertha Lutz e Nathercia Silveira, dois nomes dentre as que mais vêm batalhando pelo reconhecimento do direito de voto feminino.

Para a historia politica do paiz vão de apresentar uma grande significação o acto do governo provisorio.

E isso porque elle vem coroar uma obra de idealismo e — porque não dizel-o? — pertinacia.

Queremos nos referir á campanha que, desde o seu inicio, vem realizando a Federação Brasileira pelo Progresso Feminino a quem devem as mulheres do nosso paiz grande parte do exito de suas aspirações.

A Federação Brasileira pelo Progresso Feminino, considerada de utilidade publica e premiada com medalha de ouro, na Exposição Nacional de 1922, foi fundada a 9 de agosto de 1922 pelas sras. Bertha Lutz, Carmen Portinho, Jeronyma Mesquita, Stella Guerra Duval, Margarida Lopes de Almeida, Valentina Brioscа e outras.

Todos nós sabemos o que era falar-se em feminismo ha 10 annos passados, no Brasil. A luta titanica travada por essas idealistas para desbravar os caminhos e construir essa estrada que hoje trilham todas as mulheres de mentalidade esclarecida, só quem acompanha de perto a evolução da mulher brasileira poderá aquilatar. Foi uma verdadeira cruzada de fé e de heroismo!

Hoje, incontestavelmente, a Federação é uma potencia. Tem larga projecção no estrangeiro, onde o nome de Bertha Lutz é acatado e conhecido como expoente maximo da mentalidade feminina brasileira.

Justo portanto, na occasião precisa em que a mulher é chamada a collaborar na reorganização constitucional do paiz divulgar o seu prodigioso acervo de trabalho em pról dos seus mais sagrados deveres até então negados.

Procuramos, então, ouvir a sra. Adelaide Côrtes, espirito culto, intelligencia viva e coordenadora e a quem a Federação muito deve como batalhadora infatigavel e idealista das mais enthusiasticas.

E assim synthetisou a sra. Adelaide Côrtes toda a obra de Federação Brasileira Pelo Progresso Feminino:

O QUE A FEDERAÇÃO JA' REALIZOU

A Federação possue filiaes na maioria dos Estados. Congrega periodicamente as mulheres de todos os pontos do Brasil em congressos nacionaes e internacionaes. Participa igualmente dos Congressos Femininos no estrangeiro, fazendo-se representar nos mesmos, como expressão que é da corrente feminina internacional. Corresponde-se com 86 associações femininas da Europa e da America, dando larga publicidade na nossa imprensa da Capital e dos Estados, ás suas notas feministas, para conhecimento de todas as mulheres.

As resoluções do ultimo Congresso Internacional Feminista, realizado no Rio de Janeiro em 1931, sob os auspicios da Federação, já foram em grande parte aproveitadas na legislação recente: Codigo Eleitoral, Legislação Civil, Legislação do Trabalho, reforma do ensino, etc., etc.

A Federação vem pleiteando o voto feminino ha muitos annos, não com o simples intuito de ver a mulher ingressar na politica, mas principalmente por achar necessario o concurso do sexo feminino na confecção das leis, afim de proteger a mulher que trabalha e a infancia, bem como obter interesse, cada vez maior, das autoridades publicas pelos problemas domesticos e sociaes, escolas, saude publica, assistencia, etc., etc.

A campanha em prol do voto data de 1920, conseguindo-se neste anno e em 1921 a votação em primeira discussão de projectos concedendo a cidadania á mulher pelo Senado e pela Camara; em 1922 o apoio quasi unanime do Instituto da Ordem dos Advogados; em 1927 a lei eleitoral ao Rio Grande do Norte; em 1928 o alistamento da mulher pela magistratura nos Estados e ha poucos mezes o Codigo Civil Eleitoral, incluiu o voto feminino.

Agindo de conjunto com a União dos Empregados no Commercio e outras agremiações de classe, a Federação e, estas, obtiveram a reducção pelo Conselho Municipal, do horario de trabalho na Capital da Republica.

Tem a Federação pleiteado e continúa pleiteando junto ás autoridades competentes todas as medidas necessarias ao trabalho da mulher e á defesa das differentes classes femininas.

A Fedoarção pleiteou em primeiro logar a admissão de meninas ao Externato do Collegio Pedro II, tanto no Congresso de Educação em 1922, como em se-

Sra. Bertha Lutz, presidente da Federação

guida, junto da congregação. Hoje, nesse estabelecimento, as alumnas formam 10 °|° do corpo discente.

Foi a Federação a primeira a pleitear que a Escola Normal fosse equiparada aos cursos secundarios officiaes. Com o diploma obtido, todas as moças podem ingressar nas escolas superiores, encaminhando-se para outras profissões menos concorridas e egualmente vantajosas e interessantes para a mulher. Esta medida acaba de ser instituida na reforma do ensino.

A Federação fundou a União Universitaria Feminina, agremiação de classe de alumnas e formadas das escolas superiores para defesa dos seus interesses e intensificação da actividade collectiva da mulher intellectual.

Finalmente, tem a Federação trabalhado com as mulheres dos outros paizes pelo ideal de justiça e confraternização humana, pleiteando com as suas irmãs estrangeiras o Desarmamento total na Conferencia de Genebra, e com ellas intervindo por varias vezes, em situações internacionaes, entre outros, no apaziguamento da Bolivia e do Paraguay, e por si mesma em momentos de embate entre os grupos politicos nacionaes.

A Federação interessa-se por toda a actuação nobre e bem intencionada da mulher, pelos sagrados interesses do lar, pelo ensino directo e pela assistencia á maternidade e egualmente pela paz, harmonia, grandeza e prosperidade do grande lar collectivo que é a Patria commum e sua efficiencia vae desde a casa até os limites do mundo, irmanando-se na grande aspiração feminina de paz.

As medidas pleiteadas pela Federação não são de interesse restricto ou limitado.

São medidas, concessões de interesse collectivo, as quaes beneficiarão a actual e futuras gerações.

O QUE A FEDERAÇÃO PRETENDE REALIZAR

Pretende a Federação construir uma séde propria, onde, sob a denominação de "Actividades Femininas Reunidas", serão installados:

I — Consultorio medico, gabinete dentario, escriptorio de advocacia e de engenharia, atelier de architectura; entretanto, as advogadas, engenheiras, architectas, medicas e outras profissionaes, que fazem parte da Federação, estão á disposição das associadas para orientar-as na solução dos problemas individuaes do lar e collectivos.

II — Centro de orientação profissional para as moças que desejam seguir uma carreira na vida pratica;

III — Centro coordenador da assistencia social feminina.

IV — Conselhos ás mães de familia e donas de casa.

V — Centro animador do civismo da mulher.

VI — Cursos praticos de economia domestica.

VII — Cooperativa para compra e venda de trabalhos femininos, etc., etc., installações dessas destinadas a attender não sómente ás socias da Federação, como tambem a todas as mulheres que a esta recorrerem.

VANTAGENS DE QUE GOSAM AS SOCIAS DA FEDERAÇÃO

A's socias da Federação assiste, mediante apresentação do seu cartão, o direito de frequentar a séde, usar o telephone, bibliotheca, mesa de leitura, serviços cooperativos e outros que serão organizados.

Mensalmente realiza-se uma reunião de socias, de programma attraente ,com chá e doces, seguindo-se uma parte recreativa.

A Federação promove excursões interessantes, almoços de cordialidade, visitas a estabelecimentos fabris, etc. Mantem ainda a Federação, cursos de linguas vivas e mortas.

Para esta obra de solidariedade humana e de alto civismo, é indispensavel o concurso de todas as mulheres, afim de que pelo numero e pela força dessa união triumphe o lemma: "Sempre a mulher pela mulher".

— E ahi está sr. redactor, concluiu a sra. Adelaide Côrtes, a obra realizada e a que pretendemos realizar. Attingiremos a méta desejada? Pelo que já effectuamos não será demais affirmar-se que sim. Porque, não nos faltará coragem e idealismo. E a persistencia num ideal não deixa de ser a certeza de uma victoria.

NOVAS DIRECTRIZES FINANCEIRAS..

A praga dos emprestimos improductivos

Renovar completamente a orientação das finanças do Brasil foi um dos pontos capitaes do programma traçado pelo Governo Provisorio, foi, mesmo, um dos mais solennes compromissos que, ao installar-se no Cattete o senhor Getulio Vargas espontaneamente assumiu para com o paiz.

Nada obstante, subsiste o funesto vezo das operações de credito cujo fim exclusivo é remediar aperturas das thesourarias.

Occupámo-nos, ha pouco, do emprestimo feito pela União aos criadores do Pará, graças á intervenção e por intermedio do major Magalhaes Barata, e fizemol-o com o fito de estranhar que nada se houvesse officialmente divulgado acerca dos pormenores da transacção referida.

Verdade é, no entanto, que mais quatro emprestimos fez o governo central ao governo paraense: um de cinco mil contos, destinados a desembaraçar o proprio thesouro daquelle Estado no custeio das despesas ordinarias; outro, de dois mil e seiscentos contos, para compra do material de que precisa a Estrada de Ferro de Bragança; e outri, finalmente, de ters mil, para a continuação das obras da Estrada de Ferro Tocantins e Araguaya. Sendo, como já escrevemos, de seis mil contos o capital posto á disposição dos fazendeiros de Marajó, para que desenvolvam e aperfeiçoem a sua industria, elevam-se, pois, a dezeseis mil e seiscentos contos as sommas com que o Barsil, a despeito das suas difficuldades no momento, difficuldades por força das quaes elle foi constrangido a negociar novo "funding", acaba de acudir á mencionada circumscripção do Extremo-Norte.

São extensiveis a todos esses adiantamentos as considerações que já bordámos sobre o feito em favor da pecuaria paráense, porquanto se effectuavam tambem de maneira clandestina, reservada, secreta, isto é, em formal opposição áquelles theatraes propositos de larga publicidade em tudo, com que o sr. Getulio Vargas subiu ao poder.

Abstracção, todavia, feita desse aspecto do problema, que não é, em absoluto, secundario, considerem-se ainda as razões de grande peso pelas quaes um dos emprestimos em apreço — o de cinco mil contos, negociado exclusivamente entre os dois governos — era contra-indicado de fórma expressa e insophismavel, assim no terreno da doutrina como no dominio dos factos.

Realmente, a que se destina esse dinheiro? Ao pagamento das despesas que o funccionamento dos serviços publicos, naquella unidade federativa, acarreta. Representará, portanto ,méro supprimento extraordinario obtido pela thesouraria do Pará, que do mesmo não póde — é o que logicamente se presume — prescindir.

Enquadra-se, consequentemente, esse emprestimo, no conjunto das lamentaveis peculiaridades por que se caracterizam os emprestimos improductivos, isto é, aquelles cuja condemnação proferem "Una voce", todos os mestres de economia politica e da sciencia das finanças.

Os "saques sobre o futuro" que operações de tal natureza constituem, sómente se justificam, sómente deixam de representar loucuras e crimes, quando os fundos provenientes delles pódem concorrer para o fomento de novas industrias, para a elevação do nivel da prosperidade geral para o crescimento da fortuna publica, para maior volume, finalmente, das rendas do Estado o qual fica em condições de, sem desesperados esforços, pagar em dia os juros e amortizações a que se obrigou.

Nada de semelhante é licito affirmar-se dos cinco mil contos a que alludimos. Foi para acudir aos seus pagamentos normaes que o Thesouro do Pará os recebeu. Não passará, pois, de uma therapeutica de urgencia para a situação deficitaria em que, dentro do exercicio corrente, a dita circumscripção nortista se encontra.

Serve o facto para provar que o sr. Magalhães Barata não comprimiu os gastos do seu Estado como as circumstancias lhe recommendavam e o Governo Provisorio lhe impoz, bem assim aos interventores restantes.

Note-se que esse official fez garbo, espectaculosamente, de haver arrecadado, em 1931, mais de vinte mil contos e saiba-se que, nos annos anteriores, a arrecadação além não ia de quinze mil.

Ora, com taes recursos apenas dois "carcomidos", os senhores Dionysio Bentes e Eurico Valle não só traziam inteiramente em dia os pagamentos dos funccionarios e dos fornecedores, como tinham sobras orçamentarias para o financiamento de varias obras publicas.

Francamente, o cotejo que se estabelece, aqui, não se nos afigura de molde a evidenciar a tão propalada melhoria nas directivas financeiras do nosso paiz.

A' conquista de novos titulos de gloria

A AVIADORA EARHART VAI BATER UM NOVO RECORD

LOS ANGELES, 12 (A. B.) — Se o tempo continuar estavel como até aqui, a aviadora Amelia Earhart iniciará ás duas horas da madrugada de hoje (seis horas da manhã, tempo de Nova York), um vôo sem escalas desta cidade a Nova York.

A sra. Eearhart espera com esse vôo bater o record de dezoito horas, 2[illegible] minutos e 59 segundos, para a cobertura das 2.446 milhas que medeiam entre Los Angeles e Nova York, record que está nas mãos do famoso aviador Frank.

O segundo programma
DANTE
O maior illusionista do mundo
uma hora e meia de impressões
A's 4 e ás 9 horas
Um espectaculo completo
No PALCO do ELDORADO

Secção Cinematographica

Weissmuller, o homem do momento

(Especial para "DIARIO CARIOCA")

Ha todo um mundo de commentarios já em torno de Johnny Weissmuller. E porque falar tanto desse rapaz agora, só agora, se ha tanto tempo elle é o campeão olympico de natação?

Por este motivo: porque Johnny Weissmuller é, agora, um dos romanticos de Hollywood, graças á Metro Goldwyn Mayer. E como um victorioso de Hollywood tem por destino de andar no commentario de toda a gente. Johnny Weissmuller está conseguindo, com os seus quatro mezes de cinema, muito maior fama que os seus seis annos de supremacia de campeonato, os seus annos de braçadas nas maiores piscinas e nas maiores praias da America.

Weissmuller, roubado pela Metro Goldwyn Mayer á gloria dos sports americanos, é, hoje, um dos "astros" mais queridos de Hollywood. Sua estréa está em "Tarzan, o Filho das Selvas", o film que a Metro estreará num dos primeiros dias de agosto no Palacio Theatro e cujo primeiro papel foi entregue a Johnny Weissmuller, porque só elle, com as suas condições excepcionaes de athleta, poderia arcar com as responsabilidades do desempenho de Tarzan.

Já segunda-feira, estará Chevalier no Quarteirão Serrador. Elle e Jeanette Mac Donald vêm em "Uma hora comtigo", que o Imperio e o Odeon exhibirão simultaneamente

O nosso publico vê, com agrado, o reapparecimento de Tom Mix na téla. Isto se dará segunda-feira, no Pathé Palacio, com "A volta de Tom", primeiro film falado do querido cow-boy agora contratado pela Universal

VAMOS VER BREVE

Ronald Colman vae dar-nos, em "Medico e amante", um desses typos bons de medicos escravos da sua profissão sacerdotal. Elle vive, nesse film da United Artists que o Broadway annuncia para segunda-feira, 18, um abnegado e joven scientista que empregou esforços incriveis para formar-se, e teve, a ajudal-o nessa tarefa de sacrificio, queimando pestanas noites inteiras, com o dorso recostado sobre um livro adquirido com as economias de refeições supprimidas, uma companheira carinhosa, dedicada, prompta a acompanhal-o nas suas jornadas profissionaes, sertões a dentro... Essa criatura amiga vae ser desempenhada, em "Medico e amante", por Helen Hayes, a grande revelação do cinema neste anno.

Ronald Colman e Helen Hayes, primeiras figuras de "Medico e amante", film da United Artists

A Metro-Goldwyn-Mayer sempre foi feliz na organização dos seus elencos. Ella procura equilibrar os valores de diversos elementos, dando ás suas producções um equilibrio que as torna sempre agradaveis e sempre valorosas. Ainda agora ha um exemplo em "Gigantes do céo" (Hell Divers), o film que o Palacio-Theatro vae apresentar segunda-feira para mostrar qualquer cousa nova no terreno destes films em que veremos aviões e manobras de esquadras...

Clark Gable, o socio de Wallace Beery, nas glorias de "Gigantes do céo"

O film poderia ter, para fazer successo, apenas estes dois nomes queridos: Wallace Beery e Clark Gable. Entretanto, a Metro quiz dar mais valor, mais equilibrio ao seu desempenho, e em logar de escolher para os restantes papeis figuras sem importancia, escolheu nomes de responsabilidades, como Dorothy Jordan, Marjorie Rambeau, Conrad Nagel, John Miljan, Cliff Edwards e Marie Prevost.

Barbara Stanwyck, a genial protagonista de recentes superproducções, surge como nunca, conquistando refulgentes laureis, confirmando a genialidade do seu talento artistico, em "No palco da vida", que é a inesquecivel novella So Big, que deu renome universal a Colleen Moore, ha uns sete annos e, que foi escripta pela famosa Edna Ferber, autora ainda de "Cimarron"...

Barbara Stanvyk, reapparece, segunda-feira, no Gloria, em "No palco da vida", da Warner-First

O Gloria, da Cia. Brasil Cinematographica, já segunda-feira, em primeira mão, exhibirá esse film da Warner-First National.

Já a 25 do corrente, segunda-feira da outra semana, a Warner-First National vae apresentar no Odeon, da Cia. Brasil Cinematographica: "As mulheres enganam sempre", o novo film de Edward G. Robinson.

"O par da fama" nos trará novamente a dupla James Dunn-Sally Eilers

"O par da fama", melhor titulo não poderia haver para uma pellicula que tem como protagonistas James Dunn e Sally Eilers, a novel dupla de amorosos descoberta de Frank Borzage em "Depois do casamento". Realmente este bello "duo" reproduz neste sentimental e humanissimo film, todas as essencias da vida.

"O par da fama" a historia bem elaborada que não apresenta artificios cinematographicos para concluir o seu desfecho, é sem duvida um dos bons espectaculos que a Fox Movietone tem apresentado ultimamente e para quem duvidar ou quizer certificar-se é ir sem falta no Alhambra a partir da proxima segunda-feira.

Theatro Republica

GRANDE COMPANHIA PORTUGUEZA DE REVISTAS

Direcção artistica de Estevão Amarante; direcção musical de Nicolino Milano.

UM SUCCESSO QUE E' UM ASSOMBRO!!! A MELHOR OPERETA PORTUGUEZA QUE O RIO JA' VIU

FLOR DO BAIRRO

Tres actos engraçadissimos e interessantissimos da famosa parceria Felix Bermudes e João Bastos — Musica de Wenceslau Pinto. — O melhor trabalho até hoje apresentado pelos artistas Estevão Amarante, Alfredo Ruas, Santos Carvalho, Jorge Grave, Armando Nascimento, Carlos Baptista, Maria Sampaio, Lina Demoel, Maria Salomé, Rosalina Sayal, Maria Laura, Aida Ultz, Julieta Valença e Nêna Corona UM ESPECTACULO QUE NINGUEM DEVE DEIXAR DE ASSISTIR

AMANHÃ E TODAS AS NOITES A's 7 3|4 e ás 9 3|4

"FLÔR DO BAIRRO"

TRIANON

HOJE — matinée elegante, ás 4 horas, em beneficio da Matriz da Tijuca

Soirée ás 8 e 10 hs. — HOJE

A CASTELLÃ DE SHENSTONE

Amanhã — despedida da Companhia do Trianon com uma noite de gala em homenagem ao seu director Francisco Pepe —

QUANDO O AMOR VEM...

Sensacional "acto-mosaico" com a Orchestra Typica Argentina, e Malena de Toledo

Theatro Recreio

HOJE — A's 8 e ás 10 horas — HOJE

Continuação do grande successo que está obtendo a magistral revista-charge de toda a opportunidade, dos IRMÃOS QUINTILIANO

HOMEM MYSTERIOSO

que está levando ao mais popular dos nossos theatros toda a Cidade em peso, que não se cansa de applaudir e fartar-se de rir com o que fazem — MESQUITINHA — ARTHUR DE OLIVEIRA e OSCARITO

Musica deliciosa! — Fantasias encantadoras! — Deslumbrantes apotheoses! — Duas horas de prazer para os olhos e para os ouvidos!

Hoje e todas as noites: —
HOMEM MYSTERIOSO

A SEGUIR: — "Uma velharia", que é uma novidade para a geração de hoje!

DOIS NOVOS RECORDES!

1 Durante 1931 – em todo o Brasil – foram vendidos mais carros de passageiros e caminhões Chevrolet do que de qualquer outra marca...

2 Durante os primeiros 6 mezes de 1932, foram vendidos mais carros de passageiros e caminhões Chevrolet do que de qualquer outra marca...

Carros de passageiros Chevrolet, desde **10:700$**

Modelos commerciaes e caminhões Chevrolet, desde **8:900$**

PREÇOS F. O. B. NA FABRICA, EM S. PAULO

Acre, outra vez... Acerrimo...

Varios autores de obras sobre o valle do Amazonas observaram o extraordinario pittoresco das denominações que os proprietarios ribeirinhos costumam escolher para as suas terras.

Via deregra, e a nota do optimismo, quando não da megalomania, que nessas designações predomina. Bate, mesmo, o "record", na porfia dos nomes risonhos, a palavra "esperança". E nada mais natural, nada mais logico. Foi a esperança, mas uma esperança de assomos épicos e projecções heroicas, a força miraculosa que amparou os pioneiros, na luta com aquella natureza de exuberancias brutaes e aggressivas, com aquella natureza cuja prodigalidade mesma constitúe um desafio á especie humana. E a esperança é, ainda, a unica, a derradeira modalidade de conforto moral que resta aos fixados na celebre planicie, a despeito da continuidade dos seus soffrimentos e das suas decepções.

Casos, todavia, se registram, em que a nomenclatura geographica da Amazonia reflecte o sombrio estado d'alma dos desbravadores, é como um flagrante da surpresa dolorosa e do insopitavel desalento em que elles mergulharam, ao defrontar-se com a selva bruta. Exemplos: Remate de Males, o villarejo pestilencial, lethifero, situado pouco acima da foz do Javary, e que, até ha poucos annos, serviu de séde ao Municipio de Benjamin Constant, e rio Acre, o affluente do alto Purús, cuja conquista pelos nordestinos que as seccas escorraçavam, se diz ter custado centenas de milhares de vidas.

Acre... Epitheto raro que não repugnaria a um artista de requinte goncourtiano, e, apesar dessa raridade, occorreu a um dos homens rudes ante os quaes meio mais rude ainda pareceu querer fechar-se, como thesouro inviolavel.

Que, todavia, não póde a obstinação? Aquelle clima acabou capitulando, fatigado talvez de se oppor a tantas lévas successivas de colonos. Domesticou-se. Humanizou-se. O desde 1904 chamado Territorio Federal do Acre, figura, desde algum tempo, no ról das regiões mais salubres de toda a Amazonia.

De resto, havia, naquelle sector do Extremo-Norte, condições naturaes propicias á constituição de um clima saudavel. Basta que se considere a circumstancia de o mesmo encontrar-se, já, nas primeiras ondulações da cordilheira andina, motivo para não ser nem muito quente, nem muito humido. E sabe-se que os altissimos expoentes de humidade e calor, congregados paradoxalmente na Amazonia, formam o principal obstaculo a toda obra de saneamento.

Por que, então, foi o Acre o ponto do valle que mais apavorantes indices de lethalidade forneceu? Precisamente porque a excellencia dos seringaes nativos, lá existentes em numero consideravel, o fez attrair a mór parte do fluxo immigratorio, durante certo periodo. E, como essa immigração se processava com aquelle tumultuarismo, aquella falta absoluta de coordenação e de methodo, que Euclydes da Cunha, persistindo na ingrata mas fecunda tarefa de colleccionar crimes da nacionalidade, assignalou em termos estygmatizadores, abriu-se no Acre, cada vez mais Acre, o scenario de que precisava um dos maiores massacres brancos fixados, até hoje, pela historia das transplantações humanas.

Povoada a região, organizada a sua economia, introduzidas normas razoaveis nas relações entre proprietarios e trabalhadores, installados os modestos mas ainda assim utilissimos serviços de assistencia, em que a União se dispoz a gastar um pouquinho das rendas arrecadadas, no Acre, perdeu este, em boa hora, o direito de assim denominar-se, rehabilitou-se, por inteiro, nos quadros da estatistica demographo-sanitaria do Brasil.

Parecia uma victoria definitiva, mas não o era, nem victorias dessa natureza pódem haver, em tal dominio. Haja vista o que succede ao Rio de Janeiro, sempre exposto a novos surtos de febre amarella, quando se desorganiza o apparelho de prophylaxia especifica desse morbus.

Arruinada a população, em virtude da desvalorização da borracha, a fome está preparando os organismos para uma receptividade maior, relativamente ao germen das infecções palustres — germen agora, novamente de propagação facil, devido á suppressão dos trabalhos de saneamento que o governo federal tinha criado.

"Governo federal". "Territorio Federal do Acre". Isso diz tudo. A União, uma vez que daquella parte do territorio amazonense tomou conta, pela simples razão de ser forte, de ser, na hypothese, o leão da fábula, tem o estricto, o indeclinavel dever de zelar por ella, como se fôra uma especie de succursal do Rio de Janeiro. São, de facto, o Rio e o Acre, os dois "territorios federaes" que tem o Brasil — excepções ao principio geral do federalismo, da autonomia local, do "self government".

Mas a União abstrae desse dever, e o Acre volta a merecer o seu sinistro nome, volta a ser um hospital vizinho de um cemiterio. Extrema desolação, agora. E total anniquilamento, breve.

Pobre Acre!

Acerrimo...

ABREU ALFAIATE

Fazem-se ternos a feitio de casemira 80$, e de brim, 40$; viram-se ternos pelo avesso e executa-se qualquer reforma ou concerto com a maxima urgencia: rua Ledo 66 (antiga São Jorge).

NÃO TENHA DUVIDAS!

O REMEDIO CONTRA TOSSES E BRONCHITES

E' O FAMOSO

PONCHE DE SIAN

Poderoso fortificante dos bronchios

E' um producto do LABORATORIO SIAN

Uma offerta da "Lux Jornal" á Associação Brasileira de Imprensa

A "Lux-Jornal" offereceu á Associação Brasileira de Imprensa a galeria de retratos de jornalistas cariocas que figurou no seu stand d exposição de jornaes na Feira de Amostras do Rio de Janeiro.

Acompanhou a preciosa dadiva a seguinte carta: "Rio de Janeiro, 9 de julho de 1932. Illmo. sr. dr. Herbert Moses, illustre presidente da Associação Brasileira de Imprensa. Respeitosos cumprimentos. — A 4 do corrente encerrou-se a 5ª Feira de Amostras do Rio de Janeiro e tambem a exposição de jornaes de todo o Brasil e de photographias de jornalistas cariocas, organizada pela "Lux Jornal". Pela combinação feita com a Photo Nicolas, a "Lux", após o certame, ficaria com as photographias dos jornalistas. E era nosso intuito honrar a nossa séde com tão importante galeria de retratos. Mas, pensando melhor, resolvemos, de accôrdo com a Photo Nicolas, offerecer a galeria a essa Associação. Assim, acompanhando esta, tem o illustre presidente as photographias em questão. A "Lux-Jornal", com o mesmo stand, sem a galeria de retratos, concorrerá á Exposição de Amostras de S. Paulo, a se realizar breve naquella capital. Após esse certame, terá occasião de offerecer tambem á Associação Brasileira de Imprensa os paineis pintados pelos brilhantes artistas Monteiro Filho e Luiz Abreu. Então, v. s. poderá, talvez, com esses paineis e com os retratos, decorar, na séde da nossa associação de classe, uma sala de leitura. Aproveitamos a opportunidade para apresentar os nossos protestos de elevada estima e consideração. Pela empresa "Lux-Jornal", Mario Domingues e V. Lima, directores."

LIVRARIA ALVES

Livros collegiaes e academicos

RUA DO OUVIDOR, 166.

Os contratadores de cracks de foot-ball estão procurando agir nesta capital, sendo que Canali já recebeu excellente proposta italiana

O RIO, MERCADO DE CRACKS

Noticia-se, de fonte bem segura, que Canali, o excellente medio botafoguense teria acceitado o contracto que lhe foi offerecido pelo Lazio, para defender as suas cores, no campeonato italiano de foot-ball.

Tem-se como certo que não será essa, apenas a acquisição que os italianos pretendem fazer, no nosso foot-ball, para a excellencia de cujos cracks tem suas vistas voltadas.

Vem essas noticias, allás, corroborar com outra, que circulára, ha dias atraz, que os clubs de profissionaes da Argentina pretendiam refazer suas forças, adquirindo elementos no nosso foot-ball.

Está, assim, indubitavelmente, o Rio elevado á cathegoria de mercado de cracks, de primeira classe.

A muitos se afigurará esse facto um perigo para o nosso foot-ball, que poderá ser privado de um momento para outro de players, cuja substituição se tornará impossivel no primeiro instante.

Somos de parecer differente desse ponto de vista.

Primeiro, essa procura de elementos no nosso mercado implica no reconhecimento da superioridade do foot-ball, que aqui, se pratica, num desmentido formal ao conceito de muitos de que o mais popular dos nossos sports se encontra em decadencia.

Depois, porque é nossa opinião antiga, tantas vezes exposta publicamente, que no sport, como em tudo mais, não ha ninguem insubstituivel. Ainda mais a falta de certos elementos, em determinadas occasiões, favorece o apparecimento de valores novos. Foi o que aconteceu, quando da excursão do Vasco da Gama a Europa, que o scratch da Amea composto de numerosas revelações, surpreendeu a toda gente obtendo victorias estrondosas até em jogos internacionaes.

Não haverá, portanto, prejuizos assim tão grandes, com a elevação do Rio, a mercado de cracks de foot-ball.

Os jogos de domingo na Amea

Estão marcados para domingo proximo, em disputa do campeonato carioca, os seguintes jogos:

1ª DIVISÃO

Flamengo x Vasco.
Andarahy x Botafogo.
America x Carioca.
Olaria x Fluminense.
Brasil x São Christovão.

2ª DIVISÃO

Série Faustino Esposel

Engenho de Dentro x Mackenzie.
Bandeirante x Central.
Cocotá x Modesto.
River x Portugueza.
Mavillis x Confiança.
Fidalgo x Andarahy.

Série Raul Reis

Edison x Brasil.
Vasco x Penha.
Fluminense x Everest.
Del Castilho x União.
Municipal x Cordovil.
Argentino x America.

Representante — Americo de Azevedo Bello, do Esperança F. Club.

Triangulo Azul F. C. x São José — Segundos quadros: Honorio Gonçalves Ferreira.

Representante — Adriano Alves da Costa, do Sudan A. C.

Deodoro A. C. x Oriente A. C. — Primeiros quadros: Carlos Gomes Filho, segundos: Joaquim Cavalcanti.

Representante — Antonio Sant'Justo Filho, do S. C. São José.

Curva do Mattoso F. C. x Magno F. C. — Primeiros quadros — Antonio de Souza Varejão; segundos: Luiz Michelli.

Representante — Plinio Salgado, do Sportive Santa Cruz.

S. C. Castilho x Sudan A. C. — Primeiros quadros: Fausto José da Nora, segundos: Sylvio Nillem.

Representante — Adriano Alves da Costa, do Sudan A. C.

A reunião de amanhã no Penha A. Club

Reune-se, amanhã, ás 20 1/2 horas, em assembléa extraordinaria, para posse do conselho deliberativo, o Penha A. Club.

Assembléa geral no Combinado "Benjamin Constant"

Recebemos da secretaria do C. Benjamin Constant a seguinte nota:

De ordem do sr. presidente, e de accôrdo com os estatutos em vigor, convido os srs. socios para a proxima assembléa geral ordinaria, que se realizará na residencia do dr. Francisco Limongi Filho, no proximo dia 16 do corrente, ás 20 horas, com a seguinte ordem do dia: a) apresentação do balanço do 1º semestre de 1932; b) interesses geraes. — (a) Hermanni Bastos, 2º secretario.

Na Liga Metropolitana

OS JOGOS DE DOMINGO

Vasquinho F. C. x S. C. Boa Vista — Primeiros quadros: Benedicto Tosta Barreiras; segundos quadros: Antenor Alves de Carvalho.

Representante — Benedicto Tosta Barreiras, do Oriente A. Club.

Sportivo Santa Cruz x Sudan A. C. — primeiros quadros: José Gabriel de Souza; segundos quadros: Antonio Drummond.

Os treinos do Vasco esta semana

O Departamento Technico do C. R. V. G., escalou para esta semana, o seguinte programma de ensaios:

Hoje, ás 16 horas, 1º e 2º teams da 2ª divisão no estadio de São Januario.

Quinta-feira — Vasco da Gama x Fluminense — Treino dos primeiros teams — Estadio de São Januario.

Sexta-feira — Fluminense x Vasco — Treino dos segundos teams — Estadio do Fluminense F. C.

FOOT-BALL

Brilhante victoria do Sertão F. C.

Enfrentando o Estiva F. C., de Miguel Pereira, o Sertão F. C. conseguiu uma das suas mais gloriosas victorias, permanecendo dessa maneira invicto. O jogo, que transcorreu na maior cordialidade sportiva, foi pleno em lances de technica e jogadas de merito e o score de 2x1 bem mostra o quanto foi difficil a victoria para o bando tricolor.

O quadro vencedor jogou assim organizado:

Miro (cap.) — Diniz e Floriano — Quincas, Plinio e Nestor — Anthenor, Lair, Nicoláo, Abel e Aurelio.

Marcaram os tentos do vencedor os players Abel e Lair e do vencido Negrito.

CYCLISMO

O raid de 17, do Rio a Nictheroy

Com o patrocinio do C. S. de Cyclistas realizar-se-á domingo um grande "raid" de bicycletta do Rio á Nictheroy, com a presença dos clubs: Cycle Club, Cyclo Suburbano Club, Velo Sportivo Hellenico, Velo Sportivo Ramos, Pedal C. S. Christovão, V. C. de Botafogo, Moto Club do Brasil, todos filiados á Federação Carioca de Cyclismo e Motocyclismo.

A partida será ás 5 horas, da Praça 11.

TENNIS

Italia, finalista europeu na "Taça Davis"

Foi conquistada pela Italia a collocação finalista na zona européa na conquista da "Taça Davis".

OS JOGOS DE DOMINGO PROXIMO

Continúa domingo o campeonato carioca, com os seguintes jogos:

PRIMEIRA DIVISÃO

Série A

Fluminense x Vasco.
São Christovão x Andarahy.
Country x America.

Série B

Botafogo x Flamengo.
Carioca x Brasil.
Tijuca x Paysandú.

SEGUNDA DIVISÃO

Série A

America x São Christovão.
Bangú x Olaria.
Vasco x Tijuca.

Série B

Brasil x Fluminense.
Paysandú x Bomsuccesso.
Flamengo x Villa Isabel.

Série C

Rio de Janeiro x Botafogo
Andarahy x Country.

ATHLETISMO

A competição inter-club, no Fluminense F. C.

Com o seguinte programma realizar-se-á domingo na pista tricolor, a competição inter-clubs, da Amea:

A's 8,40 horas — 100 metros — Eliminatorias.
A's 8,50 horas — Arremesso do peso — Final.
A's 9,10 horas — 2.000 metros — Final.
A's 9,20 horas — 500 metros — Eliminatorias.
A's 9,40 horas — 100 metros — Final.
A's 9,50 horas — Salto em altura — Final.
A's 10,20 horas — 500 metros — Final.

Luta-Livre

Será sabbado a luta entre Omori e Youssuf

Com o restabelecimento do Omori, do accidente que causou a transferencia do combate com Yousuf, ficou definitivamente marcada para sabbado, no Colyseu. Será um embate fortissimo e esperado com ansiedade.

O programma ficou assim organizado:

Omori x Youssuf — Sem numero de rounds estipulados — Decisão por desistencia ou perda dos sentidos.

Dudu' x Adam Mayer — Sem numero de rounds estipulado — Decisão por desistencia ou perda dos sentidos.

Saburo x Meneyoski — Jiu-Jitsu — Em cinco rounds.

Alvaro da Cunha x Tavares Crespo — Revanche — Cinco rounds.

Mauricio Levy x Roberto Coelho — Em cinco rounds.

WATER-POLO

Os brasileiros treinaram em Balboa

Na piscina do Club Houso gentilmente cedida á C. B. C. para um ensaio o nosso team de water-polo treinou, ganhando um team local por 8 x 0.

Formaram nosso quadro: Pernambuco, Maurity, Dudú, Jacobina, Castello e Serpa.

Fizeram os goals:

Aproveitem a nossa grande e tradiccional Liquidação Annual

PRAÇA FLORIANO, 23

Dr. Brandino Corrêa

Molestias do apparelho Genito-Urinario no homem ou na mulher — OPERAÇÕES — Utero, ovarios, prostata, rins, bexiga, etc. Cura rapida por processo moderno sem dôr da

Gonorrhéa

e suas complicações — Prostatites, orchites, cystites, estreitamentos, etc. Diathermia. Darsonvalização. R. Republica do Perú' n. 23 sob., das 7 ás 8 1/2 e das 14 ás 18 horas. Domingos e feriados das 7 ás 9 horas.

Indo a Porto Alegre

PROCURE O

EDIFICIO LA PORTA

HOTEL SEM REFEIÇÕES
RESTAURANTE Á LA CARTE

Luxuosos apartamentos e quartos com agua encanada para solteiros e casaes e banheiros nos apartamentos

Telephones automaticos em todos os quartos

RUA URUGUAY, Nº 92 e 67 - ESQUINA ANDRADAS

PORTO ALEGRE

O Flamengo treina hoje individual

Está marcado para hoje, á tarde, para os elementos do 1º quadro e seus reservas, um treino individual.

44709 — 50:000$000

VENDIDO SEXTA-FEIRA E PAGO HONTEM, NO

SONHO DE OURO

GALERIA CRUZEIRO, 1

NATAÇÃO

A festa do Grupo dos Aquaticos

Realiza-se sabbado, 16 do corrente, a festa do Grupo dos Aquaticos, filiado ao C. I. Regatas. A entrada dos seus socios e familias, será feita mediante o recibo n. 7. Serão distribuidas varias prendas.

Na Central do Brasil

UMA COMPOSIÇÃO EM EXPERIENCIA

Conduzindo 650 unidades, partiu, hontem, uma composição em experiencia de locomotiva, do deposito de S. Diago, até Belem.

MODIFICAÇÕES NO TRAFEGO

Assumiu a 2ª Inspectoria, em Barra do Pirahy, o engenheiro da Central do Brasil, Alvaro Rohe, tendo sido designado para servir na Inspectoria de Palmyra, o engenheiro Jayr de Oliveira, que servirá naquella.

O CONCURSO PROSEGUE

Na estação de Silva Freire, serão chamados ás 11 horas do dia 14 (amanhã), para a prova pratica do concurso de agentes e conductores de 4ª classe, os seguintes funccionarios: Nelson Moinhos Peras, Nicacio Torrentes Ramalho, Nicanor Vieira de Rezende, Norberto José Corrêa, Numa Pompilio de Albuquerque, Pacifico Fernandes, Nestor da Costa Xavier, Nestor de Oliveira e Silva, Nestor Thiago Pereira, Newton Coutinho, Newton de Araujo Lima, Noemio Louzada Pinto.

VIAJARAM DE GRAÇA

A estação D. Pedro II forneceu hontem, por conta dos diversos Ministerios 14 1/2 passagens, na importancia total de 89$200. Essas requisições foram assim distribuidas: M. da Guerra 7 passagens, na importancia de réis 455$500; M. da Educação, 3, na quantia de 181$200; M. da Fazenda, 2 2/2, no valor de 125$400 e M. do Trabalho, 2, num total de réis 135$200.

— A partir de hontem, os trens N 1 e N 2 farão parada nas estações dos horarios dos trens nocturnos paulistas entre D. Pedro II e Barra do Pirahy e vice-versa, tendo a Estrada expedido circular a respeito.

— O director prohibiu até segunda ordem, o aproveitamento de viagens fechadas para o carregamento de mercadorias, caso estas possam ser transportadas em carros abertos, visando maior aproveitamento de material rodante.

— O dr. Martins Ferreira, da Secretaria Geral da Prefeitura, esteve, hontem, combinando com o sr. chefe do Trafego, o modo e providencias, que por determinação do sr. interventor federal, deverão proceder para o abastecimento da cidade: transporte de gado e de outros generos de primeira necessidade.

THEOSOPHIA

Quarta-feira, 13, ás 17 horas, na séde da Sociedade Theosophica no Brasil, á rua 13 de Maio n. 33 (edificio de "O Jornal"), 4º andar, sala 110, terá logar uma conferencia do Curso Elementar pela sra. Glover, thema: "Senda da realização".

Entrada franca.

Quinta-feira, 14, ás 20 horas, na séde da Loja Perseverança da mesma sociedade, no endereço acima, realiza-se uma conferencia publica por mme. K. Srewsnewska, tendo por thema: "Sadhú christão".

A entrada é franca.

ORDEM MYSTICA DO PENSAMENTO

CONFERENCIA — Terá logar, hoje, ás 20 1/2 horas, na séde Templaria da Veneravel Ordem Mystica do Pensamento, á Avenida Suburbana n. 2618, Piedade, a conferencia publica do irmão João Pinto de Souza. A celebração eucharistica será em homenagem ao 34º anniversario natalicio da Irmã Iasodá, virtuosa esposa do summo sacerdote sr. Elyseu D. Sant'Anna.

Entrada franca.

SOLENNIDADES — No dia 20 do corrente, será celebrada a divina eucharistia em homenagem ao 4º anniversario do passamento do general Raymundo Pinto Seidl e no dia 27, em homenagem ao 10º anniversario de fundação desta Veneravel Ordem.

CORRESPONDENCIA — Attendemos, por correspondencia, as pessoas do interior uma vez que dirijam ao grão-mestre, sr. Elyseu D. Sant'Anna, os dados necessarios inclusive 500 réis de sellos; as pessoas desta capital só attenderemos pessoalmente, das 17 ás 19 horas, menos aos sabbados e domingos.

ESTATUTOS — Enviamos a quem nos remetter o sello para o porte.

A festa de Santo Antonio da Encruzilhada

Mais uma vez, este anno, nos dias 15, 16 e 17 de julho proximo vindouro, se realizará com grande esplendor, a empolgante e tradicional festa do glorioso Santo Antonio da Encruzilhada, padroeiro do municipio de Parahyba do Sul, Estado do Rio de Janeiro.

Será celebrante dos actos religiosos, o revdmo. padre-vigario Luiz de Lemos e distinctas cantoras, dd. Didima Souza Paulino, Córa Souza Paulino e Jacy de Castro.

Abrilhantará todos os actos festivos a afamada e competente banda musical Progresso Parahybano, sob a admiravel regencia do professor Iracy Villa Verde.

Todas as familias e demais romeiros, encontrarão os mais bellos e commodos confortos, havendo barraquinhas e demais divertimentos proprios ás festas modernas, para honra e goso da população.

A commissão promotora desta homenagem ao glorioso Santo Antonio, é composta dos srs.:

Presidente, Oswaldo de Carvalho; secretario, Alceu Silveira Leal; thesoureiro, Manoel Antonio Malheiro; fiscal, Francisco Vieira de Mello; procuradores, Bazileu Rodrigues Paes Leme, João de Castro e Martinho Alves Pereira.

No Mundo Espirita

PRATICAS ESPIRITAS

O muito digno, presado e illustre confrade, dr. João Torres, dd. presidente da Liga Espirita do Brasil, pelas columnas do jornal "A Vanguarda", de 11 do corrente, concedeu-me a subida honra de contestar minhas considerações sobre as praticas espiritas, traduzidas em artigo publicado no DIARIO CARIOCA.

Com o devido respeito que merece o prezado confrade, — reconhecendo-lhe a autoridade na materia, eu peço-lhe que me perdôe se tenho de vir novamente a publico, discordando de suas contestações, refutal-as, pelos motivos que exponho.

Sou um fervoroso admirador de Kardec, muito longe de pretender na minha insignificante qualidade de aprendiz, abalar os alicerces fundamentaes e superiores das suas doutrinas, se é verdade essas doutrinas nos não autorizam a praticas empiricas, tambem nos não desautorizam a toleral-as.

Eu não tive a pretensão de justificar methodos, mas sim explical-os, mostrando a sem razão daquelles que acreditam — seus autores, dignos das perseguições policiaes, quando os move exclusivamente a acção da Caridade, sem proveitos pessoaes.

Não podia aconselhar ninguem a subordinar-se á ignorancia de espiritos encarnados ou desencarnados, mas sim ás suas boas intenções caritativas, deixando de considerar essa ignorancia que não desconheço nem neguei, mas que colloco em plano secundario, a qual poderá occasionar erros, sem prejudicar absolutamente as finalidades nobres e dignas.

O exemplo do parallelo não me parece ter cabimento no caso, pois se é verdade que existe submissão como se pensa, repito, é simplesmente ás finalidades, constatadas a nobreza e a dignidade dos fins, sem que me preoccupassem a diversidade dos methodos, não rendendo culto senão á sublimidade da missão.

Considero digno de perdão e tolerancia, o ignorante animado por intuitos nobres, e esta é a situação daquelles que no exercicio da caridade, se não pódem divisar nelles, interesses pessoaes ou materiaes, embora haja quem os acredite dignos de repudio e o que é mais triste ainda, confrades que os apontam á perseguição das autoridades policiaes.

Os mestres não se devem realmente subordinar aos discipulos, senão quando reconheçam nelles cultura inferior, mas qualidades moraes superiores, sendo necessario que se não confunda, cultura com moral.

Por mim confesso, que prefiro viver entre incultos com moral, do que intellectuaes sem ella.

Não tivesse o progresso intellectual maior desenvolvimento que o moral, e a humanidade não seria victima de tantos soffrimentos e desgraças, como consequencia desse desequilibrio.

Nós não ignoramos, de certo, que a intransigencia de grande numero de nossos confrades, vae ao ponto de não consentir nas manifestações de espiritos de Cabôclos e Africanos, considerando essas personalidades como synonimos de indignidade ou perversidade.

Louvôres merece, de certo, a Liga Espirita do Brasil, pela acolhida que em suas reuniões encontram esses nossos humildes irmãos, sendo muito provavel, que quando encaminhados sejam para as suas reuniões, já o sejam em estado de se converterem — por simples conselhos, e não em tal estado de atrazo, que os impeça de poderem receber as luzes que os offuscariam, na densidade das trevas que os envolvem ainda.

A mim não me preoccupam os meios, repito, cuja explicação está como disse, no grau de atrazo dos elementos que emprestam seu concurso á acção da Caridade, progredindo por essa fórma, o que é, sem duvida, a mais digna.

A convivencia passiva, eu nunca a considerarei deshonrosa — quando tiver como conviventes irmãos nossos, cuja infelicidade consista em sua ignorancia de nossos habitos civilizados, porém passivos na pratica da Caridade.

O facto, porém, é que se a acção fôr Caritativa, se não existir a mais leve intenção de exploração, eu gostaria que me dissessem, onde poderá ser encontrada razão justa para aconselhar a repressão policial.

Será que dentro da Caridade a salvação esteja entre as grades das prisões?

Apesar de, como já declarei, não ser um praticante ou frequentador constante das referidas praticas em questão, eu serei conduzido com toda a resignação para a prisão, pela mão de meus humildes confrades, solidario inteiramente com as finalidades nobres e dignas dos que exercem a acção da Caridade.

APRENDIZ.

Caixa Economica

Perdeu-se a caderneta da 4.ª série n.º 32615.

[illegible]AES E PUBLICAÇÕES

O TICO-TICO

Recebemos e agradecemos o exemplar do *Tico-Tico* desta semana, que hoje appareceu, repleto, como sempre, de bons contos e interessantes historietas, além de paginas de armar (um omnibus de dois andares) e desenhos para colorir.

Sendo o melhor divertimento para todas as crianças, *O Tico-Tico* de hoje conseguirá o mesmo successo que ha quasi trinta annos vem conseguindo.

CINEARTE

Na edição de *Cinearte* que hoje recebemos, n. 333, vêm na capa a cores, Winnie Gibson e na pagina dupla, uma dezena de photos de Sylvia Sydnei. Nas ante-capas encontramos Constance Bennet, Loretta Young e Sally Blaine.

Richard Dix em uma pagina variada; descripção de "Dansando no escuro", proximo film de Miriam Hopkins, Jack Oackie e William Collier Junior; "Tenente da Rainha" tambem é film de valor. Entrevista com Tallulah Bankead. John Boles com Irene Dunne, em pagina a duas cores; Joan Marsh e Mary Corslele em poses graciosas.

Todas as secções optimamente bem cuidadas e o Cinema Brasileiro, como sempre, com todas as noticias, de interesse dos "fans" do Brasil.

INDICADOR PROFISSIONAL

Dr. Alvaro Moutinho

Doenças dos rins, bexiga, prostata, etc. Cura rapida, sem dôr da GONORRHE'A aguda ou chronica e suas complicações no homem e na mulher, prostatites, cystites, orchites, inflammações do utero, ovarios, etc. Tratamento pela electricidade. Diathermia, Darsonvalização, Ozonotherapia, Estreitamento da Urethra, IMPOTENCIA.

[illegible] — Buenos Aires, 77-4º

Dr. Oliveira Botelho:

Tratamento pela vaccina do proprio sangue do doente — tuberculose, asthma, diabetes, papo certas cegueiras molestias da pelle, etc. — 169, General Polydoro, — 9 a 11. — Tel.: 6-0575.

Clinica Medico-cirurgica

DR. AMERICO CAPARICA

Consultorio: Rua Visconde do Rio Branco, 31 (sobrado) DIARIAMENTE DAS 3 A'S 7 HORAS. Telephone: 2-2949. Residencia — Rua Riachuelo, 86. Telephone: 2-7804.

Dentaduras anatomicas

Graças ao novo processo allemão de modelagem qualquer bocca póde receber dentes artificiaes de segurança garantida e de imitação perfeita, e inquebravel.

PAGAMENTO A PRESTAÇÕES

Orçamento gratis.

19 — RUA BUENOS AIRES — 19

DR. JOSE' DE ALBUQUERQUE

Doenças sexuaes do Homem. Diagnostico causal e tratamento da

IMPOTENCIA EM MOÇO

Rua 7 de Setembro, 207, de 1 ás 6.

CASA DE SAUDE

DA ASSOCIAÇÃO DOS CONSTRUCTORES CIVIS

R. do Senado n. 213 — Tel. 2-0964

Director Dr. Julio Pinto Brandão

Cirurgia em geral, especialmente cirurgia do ventre, e vias urinarias, fracturas e aparelhos. Aberta á clinica de todos os senhores medicos.

RAIOS X,

A CARGO DOS DRS.: VICTOR E PAULO CORTES.

PREÇOS MODICOS

Advogado ROBERTO LYRA

PATROCINIO DE CAUSAS MEDIANTE CONTRATO

Ed. "Jornal do Commercio" 1º s. 106, 4-5982 — 16 ás 19.

Serviço de Biometria e Orthogenetica

DR. SETTE RAMALHO

Exames medico adaptado ao controle do desenvolvimento physico da criança e do adolescente e á pratica dos desportos no adulto.

Rua 13 de Maio — Edificio d'"O Jornal" 5º andar Salas 130 e 135. TEL.: 2-7560.

Dr. Andrade Netto Medico Partos

Clinica de senhoras e vias urinarias. Das 16 ás 20 horas, diariamente. Consultorio: rua 1º de Março 4, 1º andar — Telephone: 3-3547. — Residencia: telephone 8-0881.

HEMORROIDAS cura radical sem dor e sem operação. Doenças ano-rectaes. Vias urinarias.

Dr. Joaquim de Oliveira

Rua Visconde do Rio Branco 31-1º andar, (elevador), diariamente das 4 1/2 em deante. Tel. 2-2949.

Dr. Fernando Paulino

Cirurgia — Vias urinarias.

Assembléa, 70-1º — Diariamente de 3 ás 5 — T. 2-5263. — Sanatorio S. Geraldo, 5 ás 7 6-0155.

Dr. Water B. Moreira

Molestias do utero, ovarios, partos e operações

RES. FERREIRA DE ANDRADE, 42 — Tel. 9-2460.

CONS.: ARCHIAS CORDEIRO numero 198-sob.

CASA DE SAUDE SÃO SEBASTIÃO

RUA BENTO LISBOA, 160.

Situada no local mais aprazivel desta cidade — Aberta a clinica de todos os senhores medicos — OPERAÇÕES E PARTOS — Pavilhão especial para convalescentes — REGIMENS ALIMENTICIOS — DUCHAS — RAIO X — RAIOS ULTRA-VIOLETA — Diaria desde 15$000 — Direcção: Luiz Simões Corrêa director, dr. Alcides Senra, director medico.

TELEPHONE: 5-4001 — 5-4002.

Ginasio Madureira

(Filial e propriedade do Ginasio Piedade).

SE'DE: RUA CAROLINA MACHADO, 206-SOB. — MADUREIRA.

Cursos: Primario, Admissão — Admissão á Escola de Aviação — Sargento de Infantaria, etc.

TURF

A REUNIÃO DE DOMINGO

O Jockey Club Brasileiro, organizou para a sua reunião de domingo o seguinte programma, do qual faz parte o Grande Premio "Jockey Club":

1ª carreira — Premio "Pons" — 1.500 metros — 4:000$000 e 800$000.

		Kilos
1	Zorron	56
2	Venus	54
3	Cartier	53
4	Urubá	51
5	Violeta	51
7	Portena	51
6	Ramuntcho	51

2ª carreira — Premio "Flutter" — 1.300 metros — 5:000$000 e 1:000$000.

		Kilos
1	Palmares	54
2	Koran	54
3	Marvellos	54
4	Arauto	54
5	Biribi	54
6	Trigo	54
7	Patente	54
8	Yak	54
9	Yorubá	52
10	Francezinha	52
11	Bony	52
12	Sunny	52
13	Meiga	52

3ª carreira — Premio "Taciturno" — 1.600 metros — 4:000$000 e 800$000.

		Kilos
1	Almanzora	56
2	Universo	55
3	Jó	54
4	Tomyrim	53
5	Alsaciano	52
6	Guaxupé	52
7	Pirata	51
8	Silles	51

4ª carreira — Premio "Negresco" — 1.600 metros — 4:000$000 e 800$000.

		Kilos
1	Topaze	56
2	Kermesse	55
3	Taixi	54
4	Saucy Sally	53
5	Matinée	53
6	Tiririca	52
7	Reine Hortense	51
8	Plume Dorée	51

5ª carreira — Premio "Printer" — 1.800 metros — 4:000$000 e 800$000 — (Betting).

		Kilos
1	Allain	54
2	Iberico	54
3	Aveiro	53
4	Palospavos	52
5	Uadi	52
6	Xaréo	51
7	Sim Senhor	51
8	Grand Marnier	48
9	Xamarié	47

6ª carreira — Premio "Metropole" — 1.800 metros — 4:000$ e 800$000 — (Betting).

		Kilos
1	Xarão	57
2	Xipotuba	54
3	Bolichero	56
4	Vindicta	54
5	Xoxoró	51
6	Kosmos	53
7	Orgia	53
8	Facella	53
9	Mario	50
10	Marlena	50

7ª carreira — Grande Premio "Jockey Club" — 2.500 metros — 30:000$, 6:000$ e 1:500$000 — (Betting).

		Kilos
1	Panache Royal	56
2	Flutter	56
3	Pommery	56
4	Funchal	56
5	Matto Grosso	55
6	Bury	55
7	Conjurado	54
8	Myrthée	54
9	Uberaba	51
10	Velasquez	51
11	Jequitibá	51

8ª carreira — Premio "Mehemet Ali" — 2.200 metros — 4:000$ e 800$000.

		Kilos
1	Gravatá	56
2	Valence	54
3	Xaperu'	54
4	Trompito	53
5	Clever Boy	52
6	Ultramar	48

A primeira carreira será disputada ás 13 horas.

Tenha o seu sangue limpo!

Isto significa
Saude permanente
e vida longa.

O ELIXIR BRASIL

é um depurativo do sangue de effeito rapido e seguro.

O leilão paulista

Em fins do mez passado, foram vendidos em S. Paulo alguns potros nacionaes pertencentes á turma do proximo anno e quasi todos adquiridos pelos proprietarios cariocas.

Aqui desembarcando, porém, dois delles apresentaram graves defeitos.

Manila, por Gloria Victrix e Balcorrie, e L'Aiglon, pelo mesmo reproductor e Surtax, têm ambos mal incuravel nos olhos.

Mudou o nome

A potranca Garda, que vae fazer, domingo, a sua estréa, passou a chamar-se Meiga.

Os premios do Betting

A directoria do Jockey Club Brasileiro escolheu, para constituirem o betting das suas proximas reuniões, as seguintes carreiras:

Para a reunião de sabbado: "Cartier — Urubá". "Rapido" e "Tomyrim".

Para a reunião de domingo: "Printer", "Metropole" e "G. P. Jockey Club".

JOCKEY CLUB BRASILEIRO

RESOLUÇÕES DA COMMISSÃO DE CORRIDAS

A Commissão de Corridas em sessão realizada, hontem, tomou as seguintes resoluções:

a) confirmar a suspensão imposta pelo starter ao aprendiz Osmany Coutinho, por infracção do artigo 152 do codigo de corridas até dia 18, aggravando-a até o dia 25 do corrente, por infracção do artigo 154 do codigo de corridas;

b) confirmar a suspensão até 16 do corrente, inclusive, imposta pelo starter ao jockey Ignacio de Souza e aprendizes Euclydes Silva e Felix Cunha, por infracções dos artigos 153, 151 e 152, respectivamente, do codigo de corridas;

c) suspender até 18 do corrente, o jockey Levy Ferreira, por infracção do artigo 158 do codigo de corridas, no premio "Clora", da reunião de 9 do corrente;

d) suspender até 16 do corrente, inclusive, o aprendiz Justiniano Mesquita, por infracção do artigo 8º do codigo de corridas, ao disputar o premio "Taquary", na reunião de 9 do corrente;

e) multar em 100$, o jockey Espartim Gonçalves e em 200$, cada um dos jockeys Ignacio de Souza e Reduzino de Freitas, por infracção do artigo 158 do codigo de corridas, no premio "Maranguape", da reunião de 10 do corrente;

f) chamar á secretaria, hoje, ás 18 horas, o jockey Espartim Gonçalves;

g) registrar os contratos assignados pelos proprietarios dos animaes Velasquez e Panache Royal, com os jockeys R. Sepulveda e Alberto Feijó;

h) deferir, por equidade, o requerimento do proprietario Manoel Henrique Sylvia, para que o animal Nehuen possa correr até o fim da presente temporada;

i) enviar ao veterinario official o requerimento do representante do proprietario E. F. Diniz;

j) enviar á thesouraria, o requerimento da "Gazeta dos Tribunaes";

k) indeferir o requerimento do aprendiz Gonçalino Feijó;

l) interpretar a ultima parte do § 2º do artigo 135 do codigo de corridas como devendo ser a sobrecarga nelle prevista, applicavel ao grande premio "Jockey Club Brasileiro";

m) ordenar o pagamento dos premios das reuniões de 25 e 26 de junho e 2 e 3 do corrente.

Dr. Osvaldo Barbosa

CLINICA MEDICA

Installações completas de electricidade medica (raios X, alta frequencia, banhos idro-electricos e de raios infra-Vermelhos e Ultra-Violetas).

EXAMES DE LABORATORIO.

FIGADO RINS, PULMAO E CORAÇAO.

Consultorio:

R. 7 de Setembro 135-5º and. Teleph. 2-6588

Residencia: Rua Paulino Fernandes, 82. Teleph.: 6-2231.

Associação de Chronistas Desportivos

Com os resultados das ultimas corridas, na Gavea, ficou sendo a seguinte a classificação dos principaes concurrentes inscriptos nos concursos abaixo:

TAÇA OLIVAL COSTA

1—A. Corrêa	123—197
2—Alberto Smith	124—184
3—Avelino Dias	121—184
4—H. Campista	118—121
5—A. Machado Filho	116—172
6—Eugenio de Oliveira	116—172
7—J. A. Campos	107—171
8—Augusto Bastos	104—170
9—Carlos Gonçalves	115—167
10—F. Calmon	112—167

Records: de 1º logar (180$600), Moraes Cardoso e Adaucto de Assis; de rateios de duplas (464$200), A. Machado Filho.

TAÇA DANIEL BLATTER

1—J. Almeida	116—182
2—Aggeu de Souza	120—180
3—Abelardo Alves	118—178
4—Alcides Sanches	111—170
5—Gilberto Vereza	107—168
6—O. S. Jorge	111—165
7—Jayme Cunha	109—164
8—Celio de Barros	102—164
9—Wladimir Santos	104—163
10—Virgilio Gonçalves	111—162

Records: de 1º logar (204$700), José Lourenço dos Santos; de rateios de duplas (173$400), José Lourenço dos Santos; de pontos por dia de corridas (média, 1,5), Albertino M. Dias.

MENSAL

1—Carlos de Carvalho	13—16
2—Aggeu de Souza	13—14
3—Oscar Medeiros	11—13
4—O. S. Jorge	10—11
5—J. Calmon	7—10
6—Xuxú	7— 8
7—Sylvio Viterbo	2— 6

O PROGRAMMA DE SABBADO

Para a reunião de sabbado proximo, ficou, hontem, organizado o seguinte programma, constituido de seis carreiras:

1ª carreira — Premio "Claro de Luna" — 1.400 metros — rs. 3:000$ e 600$:

		KILOS:
1	Neptuno	56
2	Invernal	55
3	Encantadora	53
4	Eglantine	53
5	Nehuen	53
6	Hoover	52
7	Pojucan	50
8	Dinar	49

2ª carreira — Premio "Taquary" — 1.500 metros — 3:000$ e 600$:

		KILOS:
1	Victoria	50
2	Tosca	55
3	Bibita	53
4	Legenda	53
5	Maldad	53
6	Seciliana	49
7	Aisca	48

3ª carreira — Premio "Trento" — 1.300 metros — 3:000$ e 600$:

		KILOS:
1	Jemonotyr	54
2	Trento	54
3	Ribatejo	54
4	Marouf	53
5	Little Jack	50
6	Chuck	50
7	Salvaropa	48

4ª carreira — Premio "Rapido" — 1.600 metros — 3:000$ e 600$ — (Betting):

		KILOS:
1	Itapemirim	56
2	Itararé	56
3	Jecyron	52
4	Mariquita	52
5	Jundiá	52
6	Campeira	50
7	Macá	50
8	Kerensky	49
9	Rico	48

5ª carreira — Premio "Cartier-Urubá" — 1.600 metros — 3:000$ e 600$ — (Betting):

		KILOS:
1	Vencedor	56
2	Jura	55
3	Lambary	54
4	Taquary	54
5	Nhyron	52
6	Canace	52
7	Brincador	52
8	Vingativo	52

6ª carreira — Premio "Tomyrim" — 1.600 metros — 3:000$ e 600$ (Betting):

		KILOS:
1	Tentadora	56
2	Umbu'	54
3	Milano	53
4	Azulado	52
5	Rapido	52
6	Tuyuty	52
7	Roody	50

A primeira carreira terá inicio ás 14.30 horas.

DR. NEWTON MOTTA

Medico

(Do Hospital S. Francisco e Beneficencia Hespanhola)

MOLESTIAS DAS SENHORAS — CIRURGIA — PARTOS

Consultorio: R. Leopoldina Rego, 32 (sob.)-Ramos — De 5 ás 7.
Residencia: R. Professor Gabizo, 198, — Tel. 8-2648

MARITIMAS

GREMIO DOS COMMISSARIOS DA MARINHA MERCANTE

Em assembléa geral extraordinaria, sob a presidencia do sr. Luiz Ziegler, conforme fôra annunciada, nesta folha, reuniram-se, hontem, em grande numero, os associados do Gremio dos Commissarios da Marinha Mercante, tendo sido tomadas varias deliberações que se prendem aos interesses desse Syndicato, assim como foi approvada a acta da assembléa anterior e eleitos socios honorarios os srs. almirante Protogenes Guimarães, dr. Joaquim Pedro S. Filho e o capitão de mar e guerra, Adalberto Nunes.

Tambem foram eleitos 1º secretario e 2º thesoureiro, respectivamente, os commissarios Brasiliano Santos e Joaquim Guimarães.

Quasi ao encerrar os trabalhos da assembléa o director social, depois de fazer ligeiras justificações, propoz que fosse lançado em acta um voto de protesto contra a attitude estranha que vem assumindo o chefe de Navegação do Lloyd Brasileiro, sr. O. Guedes, para com a laboriosa classe dos homens do mar especialmente para com os commissarios da nossa marinha de commercio.

NO LLOYD BRASILEIRO

O commandante Firmino dos Santos, director do Lloyd, despachou, hontem, os seguintes requerimentos: João B. de França, Luiz Gonzaga de Medeiros, Custodio C. da Silva, Antonio N. de Andrade, Godofredo Nunes e Bento Bertucci — Indeferidos; Judith Cruz Alves — Concedo, provando o que allega; Vicente Teixeira dos Santos, Francisco Romão A. Junior, Isaias E. West, Sebastião Cordovil, Antonio A. de Souza, José F. da Silva, Waldemar S. Guimarães, Francisco de A. Fonseca, Luiz A. Claro, Celina Velloso, Ananias N. Dias, João Vieira da Costa, Benedicto Fernandes Vieira e Francisco de Assis Vianna Filho — Deferidos.

Clubs & Festas

Arethuza, secretaria da "Ala das Plumas"

ALA DAS PLUMAS

Será, hoje, a festa — "Uma Noite no Dirigivel"

Vem repercutindo agradavelmente, nos circulos recreativos da cidade a noticia da original festa que a mysteriosa Mme. Satan, offerecerá, hoje, aos seus innumeros admiradores, no "Consulado" da rua de Santo Amaro.

Essa festividade que recebeu o suggestivo nome de "Uma Noite no Dirigivel", recordará durante o seu transcurso episodios registrados no grande baile, em que a dama despresada, é conquistada na belleza, graça e luxo, de sua indumentaria, pelo proprio marido... Para esse grande sarão a côrte de Mme. Satan, vem desenvolvendo notavel actividade, podendo-se prever uma brilhantismo nunca alcançado em festas dessa natureza. Todas as dependencias do "Consulado" receberam para a "Noite no Dirigivel", uma ornamentação artistica e uma illuminação bastante original.

O Roberto defenderá denodadamente o seu titulo de principe das cabrochas... E, desta vez, a nossa galhardia Arethuza ultrapassará a expectativa, apresentando admiraveis surpresas.

Aracy, Asperola, Bebe e Alda, ao lado da formidavel Olga Silva, tudo farão para o exito completo da ruidosa festa.

O conjunto do popular Bomfilho de Oliveira abrilhantará as dansas.

DEMOCRATICOS DO MEYER

O glorioso alvi-negro suburbano dará amanhã, mais uma das suas habituaes festas.

E' que os "Democraticos do Meyer", a "menina dos olhos" do Bilu', conta com dansarinos de verdade.

Esse pelo menos, é o juizo do "Allemão" que, ainda hontem, nos disse:

— O mez de agosto é o mez do gosto... e, nos "Democraticos", o gosto vae ser uma "gostura", pois, logo no dia 1º, vão os nossos dansarinos tomar gosto.

Fóra este pormenor, Adelaide ira causar muito desgosto, pois, o titulo do reinado, é mais do que certo, ficará em suas mãos.

Não quero que tomem estas palavras como uma declaração official, porém "Carioquinha", aqui pêra nós:

— Eu sou humano e posso tambem usar do direito de voto.

A minha qualidade officiosa, neste particular, fica num canto.

Será que a ponta do concurso retornará nas mãos da Adelaide Nogueira?

SOU DO AMOR

Os esforçados directores deste gremio srs.: Saul Cruz e Amadeu Rodrigues, respectivamente, presidente e secretario geral, juntamente com o apoio de todos os directores e associados, preparam para o proximo sabbado, dia 16, com pomposo baile em regosijo a posse da directoria recentemente eleita por unanimidade de votos.

Nesta festa serão prestadas duas homenagens, uma aos chronistas desta secção e outra ao pujante Bloco Carnavalesco "Não Posso Me Amofinar".

A 11ª apuração do concurso "Qual a rainha de "Sou do Amor",

Asperola, thesoureira da "Ala das "Plumas"

forneceu o seguinte resultado: Julia Benites, 1150; Maria José de Almeida, 1040; Etelvina Figueira, 897; Olga da Silva, 696; e outras menos votadas.

QUEM FALA DE NO'S

Muito animada, foi a festa organizada pela valorosa "Ala dos Innocentes" filiada ao "Quem Fala de Nós".

Os salões deste gremio receberam para essa festa caprichosa ornamentação, o que não só, muito cooperou para o brilhantismo da estréa dos "Innocentes" como tambem, demonstrou o valor do grande scenographo do "Quem Fala", sr. Galdino Barreto.

Transcorriam alegres as dansas, quando o esforçado "innocente" Euripedes Capellani, com a gentileza que lhe é peculiar, convidou-nos ao chá. Durante o "lunch" um dos presentes pergunta pelo velho-moço.

— Quem? indaga o Christodolino.

— O nipponico "Caboclo Sete-Flexas", responde, um malvado.

— Ah! elle não poude vir, porque adoeceu devido a macarronada, servida nas Laranjeiras, causando-lhe forte indigestão.

— Disso eu já sabia, interrompeu o presidente dos "Innocentes" por isso, é que fizemos chá luvés de chocolate...

O Bloco P'ra Paixão Limão, realizará no dia 17 do corrente, uma festa-mastigo-dansante, estando o mastigo que consistirá de succulenta feijoada, a cargo da "Ala Soffres Por Que Queres".

O "Bloco P'ra Paixão Limão" está assim constituido: Cantiledio de Araujo, Joaquim A. Ferreira, Waldemiro da Silva, Paulo de Mello Borges, Octavio dos Santos, Raul Silva, Hermenegildo da Silva, Gervasio Magalhães e Bonifacio Salgado.

NÃO POSSO ME AMOFINAR

Ante numerosa e selecta assistencia, realizou-se sabbado ultimo a festa patrocinada pela novel mas pujante "Ala dos Promptos", em homenagem aos seus paranymphos, sr. Orlando de Miranda e a graciosa srta. Helena de Oliveira Ramos.

Bastantes felizes foram os componentes desta victoriosa "Ala", pois conseguiram, reunir nos confortaveis salões do "Não Posso Me Amofinar", quasi totalidade das distinctas familias do progressivo suburbio de Encantado.

A graciosa srta. Helena de Oliveira Ramos, madrinha da festejada "Ala dos Promptos", moça de fina educação e de grande cultura, foi de uma delicadeza sem par, para com os rapazes de imprensa, cumulando-lhes de gentilezas e attenções.

Domingo a animação continuou, com a festa dansante, organizada pelos directores do "Não Posso Me Amofinar", ao som da popular "Pery-Jazz".

A gurizada deste victorioso gremio, terá tambem a sua festa, no dia 17, pois para isso estão trabalhando os dirigentes do "Não Posso Me Amofinar". Constando entre outras surpresas, um retumbante baile, que terá inicio ás 14 horas, impulsionado por uma "jazz-band".

DUAS POR DIA

Aquella morena alta, bonita, de olhos pretos, um verdadeiro "pedaço" estava sendo disputada por todos. A todos recusava. Só o poeta Oliveira Herencio era o distinguido, todas contra-dansas eram suas.

O Rocha Dantas que estava "roxo" para dansar com a dama estrilou:

— Como é "seu" Herencio", tambem quero tirar minha "casquinha".

Quando, no Convento do abbade Adolf, se procedia á eleição da unica

Aracy, elemento de destaque da "Ala das Plumas"

frente baeta, o Garfo-Engole" foi chamado ao telephone, onde se conservou em communicação, precisamente 59 minutos.

Os da "frente", que apesar de estarem de costas para o apparelho notaram a longa telephonema que o seu encanecido membro vinha de receber, quando este voltou á mesa exclamaram a "una voce":

— "Cherchez la femme!"

O que quer dizer isso?!

CAPRICHOSOS DA ESTOPA

Festejando a passagem do seu 14º anniversario de fundação, o glorioso club carnavalesco Caprichosos da Estopa, offerece, hoje, aos amigos e admiradores, uma extraordinaria festa dansante, que virá, estamos certos, alcançar formidavel successo.

Rancho tradicional e querido no bairro de Botafogo, pelas victorias alcançadas nos prelios carnavalescos das pequenas sociedades, é de esperar que elle receba, na data de hoje, as homenagens a que tem direito pelo seu valor incontestavel.

Domingos, Vinhaes, Alvaro, José Affonso e outros, estarão, logo mais, a postos, para receber e cumular de gentileazs, os amigos do grande rancho fundado em 13 de julho de 1918.

LYRIO DO AMOR

Os dois ultimos bailes realizados no salão deste popular club da rua de São Clemente, transcorreram bastante animados.

Para a "Noite das Morenas", que será effectuada no dia 17 do corrente, a directoria vem desenvolvendo notavel actividade.

No domingo, dia 24, será tambem levada a effeito, no "Regato", a encantadora "Noite dos Morenos", que promette alcançar ruidoso successo.

Terrenos em Campo Grande

Na zona de maior progresso e valorização do Districto Federal

Vendem-se esplendidos lotes a 500 metros da Estação, com agua, luz, telephone, omnibus, etc., frentes para a Est. Rio-S. Paulo e Rua Barcellos Domingos

Prazo de 5 annos sem juros

Tratar na Bomba de Gazolina com o sr. Silva Paranhos, em C. Grande, ou na A Melodia

Rua Gonçalves Dias, 40 — RIO

Na CASA HAYDÉE

V. S. encontrará technicos competentes para confeccionar o calçado que idealisar — Importação directa de couros da Russia, crocodilos e lezards

AV. RIO BRANCO, 149 - loja

TELEPH. 2-5359

INFORMAÇÕES COMMERCIAES

CONTRA O IMPOSTO SOBRE A RENDA

Mais uma vez a Associação Commercial procura levar ao espirito dos nossos homens de governo a convicção de que devem expurgar o imposto sobre a renda de tudo quanto se lhe juntou de anomalo e de iniquo, ao ser o mesmo introduzido no Brasil.

Tem-se dito e repetido, com argumentos irrecusaveis, que essa modalidade de tributação por inteiro se deturpou entre nós, transformando-se em imposto sobre o salario, em consequencia da exagerada reducção do limite minimo de rendimento, a partir do qual todos os membros da communhão ficam sujeitos á incidencia do tributo em questão.

Precisa-se, porém, accrescentar que a regulamentação desse gravame se resente, em nosso paiz, de outros formidaveis absurdos, mesmo em relação ás pessoas realmente possuidoras de "rendas".

Vêm de longe, da propria época, bem distanciada já, em que a "coragem fiscal" dos engraçados estadistas brasileiros requintou nessa invenção, os protestos das classes productoras contra os insupportaveis onus que dahi lhes resultaram.

Nada, todavia, têm ellas conseguido até agora, muito embora houvessem renovado, com violencia maior, tão razoavel offensiva, quando viram subir ao poder homens cujo triumpho nunca se consummaria, se não fizessem á nação em geral tantas promessas de arrazar tudo quanto estava, nos tempos da primeira Republica, flagrantemente errado.

Age bem a Associação, persistindo em sua attitude. Os actuaes responsaveis pelos destinos desta terra precisam ser intimados a realizar a obra promettida de reorganização das finanças, tratando de conseguir que o equilibrio destas não dependa de um assalto systematico á bolsa dos contribuintes.

CAMBIO

Na abertura de hontem, o Banco do Brasil apresentou ao mercado, as seguintes taxas:

A 90 dias — a libra a 46$900 .... (5 15|128).

A' vista, a libra a 47$334, o dollar 13$310; o franco, $538; a lira $696, o franco suisso 2$666, a peseta 1$104, o escudo $443, o franco belga 1$930, o peso argentino — papel — 3$525, o peso uruguayo 6$511 (5 9|128).

Para o particular havia dinheiro nas seguintes taxas:

A 90 dias — a libra a 46$030, o dollar a 12$960, o franco $506, a lira $655, o marco 3$035.

A' vista — a libra a 46$430, o dollar 13$040, o franco $512, a lira $664, o marco 3$090.

A's 13 1|2 horas, o Banco do Brasil, na reabertura, operava nas mesmas taxas do inicio do mercado.

CAFE'

Ainda estavel deixamos hontem o mercado do disponivel do café, cujos preços inalterados eram os seguintes:

DISPONIVEL (10 kilos)

Typo 3	14$700
Typo 4	14$100
Typo 5	13$500
Typo 6	12$900
Typo 7	12$400
Typo 8	11$400
Pauta (4 a 10)	1$240
Imposto ouro (Minas)	4$567
Imposto ouro (E. Rio)	6$500

O typo 7 no anno passado era cotado a 17$500 por arroba.

O mercado a termo não funccionou.

As vendas de hontem foram de 4.740 nas primeiras horas e 5,171 mais tarde, num total de 9,911 ditas.

Destas, o C. Nacional do Café, comprou 2,561.

ALGODÃO

Ainda desinteressado funccionou hontem, da abertura ao fechamento, o mercado do disponivel do algodão.

Para os diversos typos vigoraram a seguinte tabella: os Seridós a .... 39$500, os sertões a 38$, o Ceará a 35$, o mattas a 33$ e os paulistas a 34$000.

O movimento de hontem foi o seguinte: não houve entradas e sairam 151 fardos, ficando em "stock" 13,653 ditos.

ASSUCAR

O disponivel do assucar trabalhou, hontem, ainda paralysado e com os preços seguintes:

.. Preços por sacco de 60 kilos ..

Branco crystal	39$000 a 40$000
Crystal amarello	34$000 a 35$000
Mascavo	27$000 a 29$000

O mercado a temo não funccionou.

Entraram 4,270 saccos, sendo 3,770 de Campos e 500 de Pernambuco e sairam 5,685.

A existencia ficou sendo de .. 55,123 ditos.

As zonas francas alfandegadas na Polonia

BOLETIM DIARIO DOS SERVIÇOS COMMERCIAES DO MINISTERIO DAS RELAÇÕES EXTERIORES

No intuito de facilitar o intercambio commercial internacional e adaptar as condições do commercio externo polonez, ás conquistas do progresso mercantil, o governo da Polonia promulgou, em data de 10 de março do corrente anno, a lei relativa á creação das zonas francas alfandegadas no paiz.

Segundo communicação feita ao Ministerio das Relações Exteriores pela legação da Polonia no Rio de Janeiro, essa lei, que entrou em vigor a 18 de abril ultimo, autoriza o Conselho dos Ministros a estabelecer, por decretos executivos, as zonas francas alfandegarias no territorio alfandegario polonez e a fixar a sua extensão.

As mercadorias estrangeiras importadas pelas zonas francas e destinadas a ser armazenadas, beneficiadas ou transformadas, são isentas dos direitos aduaneiros e das taxas alfandegarias, taxas de monopolio e dos impostos directos. As restricções de importação, de transito e de exportação não serão applicadas nessas zonas, excepto as restricções relativas aos monopolios nacionaes, á defesa do paiz, ás prescripções sanitarias, veterinarias e phitosanitarias, á segurança publica e á execução das obrigações internacionaes.

Por outro lado, as mercadorias estrangeiras importadas para essas zonas destinadas ao consumo das mesmas e bem assim as mercadorias importadas da zona franca alfandegada para o resto do territorio aduaneiro polonez, ficam sujeitas ao despacho alfandegario e ás restricções de importação e de transito em vigor.

No que diz respeito á exportação, as mercadorias nacionaes destinadas á zona franca alfandegaria ficam sujeitas ao despacho alfandegario e ás restricções de exportação em vigor; as que forem destinadas ao consumo nessas zonas francas são livres de direitos e das restricções de exportação.

O ministro da Fazenda da Polonia, em entendimento com o ministro da Industria e Commercio, poderá conceder ás empresas estabelecidas na zona franca que se occupem do beneficiamento e transformação de materias primas em productos manufacturados, favores quanto ao despacho alfandegario e ás taxas accessorias. A zona franca alfandegada fica sob a fiscalização das autoridades aduaneiras.

O exercicio do commercio e da industria na zona franca póde ser sujeito ás restricções.

No porto de Gdynia serão reservados para a zona franca os trechos de cáes chamados "Ministro Kwiatkowski."

Assignando o boletim financeiro "LEVY", V. S. esta systematicamente orientada sobre a tendencia dos mercados. E' uma publicação diaria de grande utilidade para as pessoas que operam em finanças.

RUA QUITANDA, 192 - RIO

TEL. 3-3972

Clinica de Senhoras do dr. Cesar Esteves

Tratamento sem operação e sem dor das perturbações das Senhoras; falhas, hemorrhagias, colicas, atrazos, etc. Diathermia. Largo de São Francisco, 25, de 9 ás 11 e 1 ás 5.

CAPITAL 100 REIS

Diario Carioca

INTERIOR 200 REIS

Anno V — Numero 1.206 ‖ Rio de Janeiro, Quarta-feira, 13 de Julho de 1932 ‖ Praça Tiradentes, n. 77

DIARIO CARIOCA
Redacção, administração e officinas: PRAÇA TIRADENTES, 77

Director-Presidente
HORACIO G. L. DE CARVALHO JUNIOR

Director-Thesoureiro
J. B. MARTINS GUIMARAES

Chefe da redacção
VICTOR HUGO ARANHA

EXPEDIENTE

Endereço telegraphico: DIARIO CARIOCA.

Telephones: Direcção: 2-3018. Administração. 2-3023. Redacção: 2-1559. Officinas: 2-0824.

ASSIGNATURAS

Para o Brasil:		Para o exterior:	
Anno	40$000	Anno	70$000
Semestre	25$000	Semestre	40$000

VENDA AVULSA

Capital, 100 reis — Interior 200 reis

São cobradores autorizados os srs. Lourenço Amaral e J. T. de Carvalho.

SUCCURSAL EM S. PAULO

Director: José Armando Affonseca — Rua João Briccola, 10—2º and. —Tel.: 2-6398.

CORRESPONDENCIA:

Toda a correspondencia com valores ou sobre assumptos que entendam com assignaturas, remessas do jornal, publicidade retribuida e outros de interesse da administração, deve ser dirigida ao gerente do DIARIO CARIOCA.

O Director-Presidente da S. A. DIARIO CARIOCA estará diariamente neste jornal das 14 ás 16 e das 22 as 24 horas, e o Director-Thesoureiro das 9 1|2 ás 12 hs. e das 16 ás 18 1|2 horas.

EMPRESA J. WALTER THOMPSON

Declaramos que tendo havido entendimento commercial entre o "Diario Carioca S. A. e a Empresa J. Walter Thompson, reencetamos nossas transacções, estando essa Empresa autorizada a receber publicidade para o "Diario Carioca".

A GERENCIA

A impressionante tragedia de hontem em Madureira

Julgando-se traido, matou a amante, e feriu gravemente o homem de quem suspeitava

A PRISÃO DO CRIMINOSO

Feliciano Luiz da Silva, ferido gravemente; Nair de Araujo e Silva, que foi assassinada; e Oswaldo Viegas, o criminoso

Uma scena de sangue que, teve sua origem nos motivos que vamos descrever, occorreu, hontem, as primeiras horas da tarde em Madureira, o longinquo e despoliciado suburbio da Central do Brasil.

O crime pela maneira brutal como foi praticado impressionou profundamente os moradores da localidade.

A victima foi uma pobre mulher, sendo o criminoso o seu proprio amante.

Antecedentes

Ha annos o individuo Oswaldo Viegas, de 28 annos de edade, conheceu a joven Nair de Araujo Silva, de quem se tornou namorado. Passados alguns mezes, os dois fizeram-se amantes, passando a residir num suburbio.

A principio tudo correu as mil maravilhas, havendo da união dois filhos.

Apaixonando-se pela mulher Oswaldo, que é um espirito fraco, começou a suspeitar de que, futuramente ella viesse a pertencer a outro homem. Devido esse presentimento, vieram logo as primeiras rusgas. Entre ambos, foram se operando varias transformações. Por fim Nair, não tinha mais permissão para sair, chegando ao ponto de nem siquer pode chegar a janella.

A vida foi então se tornando difficil, sendo constantes as ameaças.

Finalmente separados

A situação tornava-se cada vez mais complicada. Nair sentia-se cada vez mais acabrunhada, até que não podendo mais resistir aos soffrimentos, entendeu de tomar uma resolução definitiva. O unico meio era fugir para bem longe para onde não pudesse ouvir as ameaças do amante.

Um dia, quando Viégas regressou do trabalho, ficou decepcionado. A mulher havia abandonado a casa, partindo para logar ignorado.

Não supportando as saudades, Viégas, resolveu finalmente, sair á procura da amante.

A todos os conhecidos indagava ácerca do seu paradeiro. Por fim abandonando o trabalho, saiu a vagar pelas ruas, dando a impressão de um desequilibrado mental.

Depois de percorrer varias localidades, após dias de longas buscas, veiu a saber do logar onde Nair tinha se homisiado.

As suas primeiras propostas, foram por ella recusadas.

Após um longo trabalho, de certa duração, Nair acabou cedendo, indo ambos residir á rua Oliveira Maia n. 95, em Madureira.

Tudo fazia crêr que, uma vida nova, se iniciava. Cêdo, porém, veio a desillusão.

O desfecho

Cerca das 14 horas, Viégas regressando á residencia, inesperadamente, encontrou Nair juntamente com seu pae, Bernardino de Araujo Silva, na porta da casinha em palestra com o vizinho, de nome Feliciano Luiz da Silva.

Sem deixar transparecer a sinistra intenção de que se achava possuido, Viegas, sem nada dizer, sacou de uma navalha, avançou para a amante e desfechou-lhe extenso golpe no pescoço.

Feliciano, deante do quadro que presenciava, ficou como que petrificado, recebendo tambem profundo golpe.

Praticado o crime, Viegas, vendo suas victimas já por terra, tratou de fugir, sendo porém perseguido pelo clamor publico.

A prisão do criminoso

Vendo que a onda de perseguidores crescia cada vez mais, o criminoso procurou refugio na residencia de Italo Estevine, á rua Iguassú n. 208, onde foi preso pelo proprio dono da casa, que o entregou, a seguir, ao soldado n. 77 da 1ª companhia do 3º batalhão da Policia Militar. Viegas foi, então, conduzido para a delegacia do 23º districto e autuado em flagrante, devendo ser removido para a Casa de Detenção, ainda hoje.

Ao ter conhecimento do facto. o commissario de dia na delegacia do 23º districto, logo se transportou ao local do crime. Quando ali chegou, já a infeliz Nair tinha fallecido. O seu corpo foi removido para o necroterio do Instituto Medico Legal.

A outra victima, Feliciano Luiz da Silva, residente á rua Olivia Maia n. 73, foi soccorrido pela Assistencia do Meyer e, a seguir, internado no Hospital do Prompto Soccorro, em estado grave.

Interrogado sobre o que occorrera, disse elle parara á porta da casa de Viegas, por ter sido chamado pelo pae de Nair, afim de tratar um negocio de radio.

E, na occasião que estava conversando a respeito, foi surpreendido pela brutal aggressão.

Um policial inconsciente e grosseiro na "Galeria Cruzeiro"

Dá serviço na Galeria Cruzeiro, ponto central, para onde converge a nossa melhor sociedade, um investigador de nome Antonio Alves, absolutamente contra-indicado para exercer aquellas funcções e principalmente naquelle local.

Ali, no convivio permanente de senhoras educadas e de cavalheiros da nossa élite social, se impunha um policial menos grosseiro, que não se désse ares de valentão e não fosse o primeiro a aggredir e provocar disturbios sempre que qualquer pessoa lhe caia no desagrado.

Nessa hora difficil que o paiz atravessa, individuos da especie do investigador Antonio Alves, com qualquer parcella de autoridade, é um perigo permanente para a tranquillidade publica, pelos abusos e excessos a que se entrega, em flagrante contraste com as normas que estão sendo seguidas pelas autoridades superiores, responsaveis pela ordem na cidade.

Chamamos a attenção do capitão chefe de Policia, afim de que se não venha a verificar qualquer facto lamentavel, no sentido de transferir da Galeria Cruzeiro o "valente" e desalmado investigador Antonio Alves, mandando-o policiar as zonas mais perigosas da cidade, onde o inconveniente policial poderá melhor expandir as suas reprovaveis qualidades e o seu genio irascivel.

O investigador Soares, moço educado, e cumpridor dos seus deveres, foi testemunha da scena lamentavel provocada ante-hontem á noite na Galeria Cruzeiro, pelas inconveniencias e abuso de autoridade do investigador Antonio Alves.

Não tenha duvida!

Em casimiras só METRO DE OURO

159, ROSARIO, 159

O Tribunal Regional do Districto Federal

O TRIBUNAL JULGOU, HONTEM, EM RAPIDA SESSÃO, O CASO DOS JUIZES AUSENTES — AINDA A FALTA DO REGIMENTO

Presididos pelo desembargador presidente do Tribunal, Ataulpho N. de Paiva, tiveram inicio, ás 9 horas e 15 minutos, os trabalhos. Lida a acta da sessão anterior, pelo dr. Evaristo da Veiga, na ausencia do secretario dr. Baptista Pereira, foi dada a palavra ao procurador geral, dr. Antonio Fernandes Junior, que em longo e fundamentado parecer examinou o decantado caso dos juizes que se ausentaram sem a prévia sciencia do Tribunal. Examinado o caso pelos seus varios aspectos, foi pedido, afinal o seu archivamento, tendo o procurador e tal [illegible] commentado a questão disciplinar, como se vê no seguinte trecho:

"Tornar-se-ia passivel de pena (referindo-se ao juiz Afranio Costa), disciplinar de advertencia ou censura, se o tribunal já tivesse o seu regimento interno e tal pena fosse estabelecida no mesmo", logo, a nosso ver, a falta do Regimento muito tem atrapalhado os trabalhos do tribunal.

Posto á votação esse parecer, teve elle approvação unanime, tendo o juiz Vicente Piragibe, declarado que votava tambem pelos seus fundamentos.

Dada a palavra ao juiz Octavio Kelly, foi proposta a organização do serviço de jurisprudencia do Tribunal, proposta que recebeu logo approvação unanime, propondo então o presidente a designação do autor da proposta, juiz Octavio Kelly, como orientador desse serviço, na sua organização.

Nada mais tendo a tratar, foi encerrada a sessão, que terminou ás 10 horas e 15 minutos.

Preso por uso de armas

Foi preso, hontem, na rua do Rosario, pelo guarda-civil n. 527 o commerciante gaucho João Miranda Dornellas, que se achava armado de um revolver marca H. O. calibre 32.

O contraventor foi autuado em flagrante na delegacia do 3º districto policial.

O auto particular numero 11.418 fez uma victima

Ao passar em disparada pela Praia das Saudades, o auto particular n. 11.418, dirigido pelo motorista amador Alvaro Brandão Cavalcante, atropelou a menor Dalva, de 5 annos, filha de Edgard Monteiro de Lima, residente á rua General Severiano n. 46, casa 6.

Dalva, recebeu, além de ferimentos na cabeça, contusões e escoriações.

O motorista causador do desastre foi preso pelo guarda civil n. 922 e conduzido á delegacia do 7º districto onde foi autuado em flagrante.

Caiu do trem

Ao descer de um trem em movimento, na estação de Lauro Muller, o menor Djalma Pinto Monteiro, de 16 annos, empregado do commercio, residente á rua Dorothéa Eugenia n. 174, succedeu cair, recebendo ferimentos na cabeça.

A victima foi soccorrida pela Assistencia Municipal.

Victima de uma aggressão a garrafa

A Assistencia Municipal, soccorreu hontem o empregado do commercio José dos Santos, pardo, de 30 annos, que foi victima de uma aggressão a barra de ferro na propria residencia, á ladeira do Barroso n. 173, recebendo um ferimento na cabeça.

Mais uma victima dos automoveis

O operario José Francisco de Souza e Silva de 17 annos, solteiro, morador á rua General Glycerio s|n., foi colhido por um auto na mesma rua, soffrendo contusões e escoriações generalizadas.

O novo systema americano
PRAZO YORK
para comprar A LONGO PRAZO
creado entre nós pela
"A NOVA YORK"
tem obtido exito formidavel
Visite a grande casa da RUA SETE, esquina de Gonçalves Dias, e faça a sua proposta, que certamente será aceita sem perda de tempo.

União Nacionalista

Realiza-se, amanhã, ás 15 horas, na esplanada do Castello, um grande comicio nacionalista, por esta agremiação.

A União Nacionalista, formada pelos partidos nacionalistas existetnes nesta capital, publicará um manifesto á Nação e defenedrá o seu programma pela união e grandeza do Brasil.

A prisão de varios jogadores pela policia do 9.º districto

O delegado do 9º districto, acompanhado de varios auxiliares, numa batida hontem realizada, prendeu na rua Julio do Carmo os seguintes jogadores:

Armando Fernandes, vulgo "Doca"; Moysés de Oliveira, vulgo "Moleque Bahiano"; Felinto Silva, vulgo "Moleque Nictheroy"; Manoel Campos Machado, vulgo "Moleque Moçambique"; conhecidos ladrões, que, se achavam acompanhados dos malandros Rodrigo Avideiros Hernani Lima, Raul Machado, Antonio Tavares, Antonio Rodrigues, Octavio Monteiro e José Oliveira do Nascimento.

Os mencionados individuos foram autuados em flagrante e recolhidos ao xadrez.

Aggredido a socos

Victima de uma aggressão a soccos, no Leblon, foi hontem medicado no Posto Central da Assistencia Municipal, o operario Luiz Floriano Prisco de Mello, de 28 annos, morador á rua Nascimento Silva n. 372, que apresentava ferimentos contusos nos labios.

A prisão de envenenador do povo

Pelo dr.. Freitas Coutinho, medico da Saude Publica, foi preso hontem, na rua Antunes Garcia, quando vendia leite com agua, o leiteiro Manoel Albino, morador á rua Antonio de Padua n. 78.

O infractor foi autuado em flagrante pelas autoridades policiaes do 18º districto e em seguida removido para a Casa de Detenção.

A SUA DIGESTÃO FAR-SE-HA SEM DIFICULDADE

se V. S. tomar Magnesia Bisurada depois das suas refeições. Os incommodos digestivos são quasi sempre devidos ou acompanhados de um excesso de acidez que provoca as azias, oppressões, eructações acidas, indigestões ou a fermentação dos alimentos. Meia colher de café de Magnesia Bisurada num pouco de agua neutralisará quasi instantaneamente a acidez, suavisará as mucosas do estomago e assegurará uma digestão regular e sem dôr. A Magnesia Bisurada, reconhecida como o melhor alcalino, acha-se á venda em todas as pharmacias.

FIGURAS DA MINHA VILLA

(Continuação da 1ª pagina)

corativo, um choro para impressionar os outros, e não um choro de sentimento, subido do coração. Eu não sabia ainda o que significava aquella noticia; não comprehendia o que era a morte, e, ainda menos, a orphandade que me acabava de ferir, virando o leme ao meu destino. Mas lembro ainda que, no quintal de Dona Ignacinha, onde nós penetravamos nesse momento, as amendoeiras enormes, copadas, e verdes, estavam todas incrustadas de joias roxas, que eram os seus frutos maduros. E, sob as amendoeiras, no solo coberto de lascas de madeira, de maravalha e de folhas caidas, uma velha canoa em concerto dormia, de boca para baixo, esquecida do rio e do mar...

Dos irmãos de Dona Ignacinha o mais intimo de nossa casa era o meu "padrinho" Filinto, alfaiate da villa. Esse meu padrinho era, aliás, "padrinho" unicamente porque a mulher delle, Umbelina, a quem eu dava o tratamento de "mãe Lena", me havia carregado até á egreja, no dia do baptismo.

Era um caso triste, o deste. "Mãe Lena" era uma senhora gorda, grande, e feroz. O marido, um pouco dado ao alcool, era, no lar, uma sombra. Tinham elles duas filhas moças, e um filho, que fugiu muito cedo ao terror domestico e sentou praça em São Luiz. As moças viviam, porém, castigadas como se fossem creanças. Na casa não havia mesa, mas um estrado grande. Comia-se sentado na esteira, em torno ao estrado. Em uma das cabeceiras, "Mãe Lena" sentada, com as panellas de um lado, e do outro, o chiqueirador. A' menor discussão ella manejava aquelle "knut" nacional, que zunia no ar, voltejava como uma cobra, e descia, certeiro, sobre o hombro e as costas de uma das moças. Antes, porém, e depois, do almoço ou do jantar, punham-se todos de joelhos em torno ao estrado, e rezavam, acompanhando a dona da casa:

— Bemdito...

E a familia:

— Bemdito...
— Louvado....
— Louvado....
— Seja...
— Seja...
— Senhor...
— Senhor...

Só depois da oração concluida a colher entrava na panella do peixe.

A reza triste, o chicote sinistro, o pavor que reinava na casa sob a ditadura de "mãe Lena", tornavam o lar do meu "padrinho" Filinto um logar que eu respeitava e temia. E ainda o tornava mais triste uma grande rôla cinzenta e funebre que morava na sala, no pedal da machina abandonada, e que desatava de vez em quando no seu choro viuvo e melancolico, e pintava tudo de branco, emquanto o alfaiate, escabriado com a mulher, bebericava uma aguardente pobre, em goles assustados, pelas mais escusas bodegas da villa...

PROGRAMMAS DE HOJE:

ALHAMBRA

Complemento: 2,00 — 3,40 — 5,20 — 7,00 — 8,40 — e 10,20
Precisa-se de um Homem: 2,40 — 4,20 — 6,00 — 7,40 — 9,20 e 11,00
A Warner First apresenta KAY FRANCIS
DAVID MANNERS — KENETH TOMPSON em
Precisa-se de um homem
(Improprio para menores e senhoritas)
O SOLDADO SEDUCTOR — comedia da Universal com Slim Summerville
FOX MOVIETONE AIRPLAN NEWS N. 4 x 26
Sessão Serrador das 5 ás 7 — 2$000

ODEON Tels.: 2-1508 — 4-4033

Complemento: 2,00 — 3,40 — 5,20 — 7,00 — 8,40 e 10,20
Amor e Coragem: 2,20 — 4,00 — 5,40 — 7,20 — 9,00 e 10,40
A Metro Goldwyn Mayer apresenta
Robert Montgomery
MADGE EVANS em
AMOR E CORAGEM
O LEITEIRO, desenho sonoro — METROTONE NEWS N.º 137
Sessão Serrador das 5 ás 7 — 2$000

PALACIO Tel. 2-0838

Complemento: 2 — 4 — 6 — 8 e 10 horas.
Mata-Hari: 2.20 — 4.20 — 6.20 — 8.20 e 10.20.
A Metro Goldwyn Mayer apresenta
GRETA GARBO
RAMON NOVARRO—LIONEL BARRYMORE — LEWIS STONE
Mata Hari
(Improprio para menores)
Ceilão — film natural — METROTONE NEWS N. 136

GLORIA Tel.: 4-0097

Complemento: 2,00 — 4,00 — 6,00 8 00 e 10 00
O peccado de Madelon Claudet: — 2,40 — 4,40 — 6,40 — 8,40 e 10,40
A Metro Goldwyn Mayer apresenta
HELEN HAYES
NEIL HAMILTON E LEWIS STONE em
O Peccado de Madelon Claudet
A PESCA DO ATUN — natural e METROTONE NEWS Nº 135
Sessão Serrador das 5 ás 7 — 2$000

PATHE' PALACIO Tel.: 2-1153

HOJE
PARAMOUNT apresenta
O MILHÃO
com
ANNABELLA e RÊNÉ LÉFEBVRE
O celebre film de René Clair
O film futurista que está fazendo furor na Europa e Estados Unidos
AZAR E PLANO — comedia
NOVIDADES REGIONAES

PATHE' Tel. 4-1492

POLTRONAS .. .. 2$000
HOJE
FOX apresenta
Passaporte amarello
com Elissa Landi e Lionel Barrymore
Um film que vos fará arripiar de emoção
TERRA A TERRA — desenho

MOULIN BLEU

NO RIALTO
Unico logar onde se esquecem as tristezas da vida
HOJE — COLOSSAL — HOJE
ALEGRE E MALICIOSO
pela dupla comica
Genesio Arruda-Tom Bill
Novas piadas — Sketchs maliciosos — Formidavel successo pelo duo ALBA e MARY — Sisters — Malena Toledo — Lilian Georgette — Margarita del Castillo
Poltronas 3$000 — Sessões continuas das 20 horas em deante
SEXTA-FEIRA — programma inteiramente novo